



“공존과 성장, 희망의 장애체육인”

제28회 경상남도장애인생활체육대회

제1차 실무자회의

- 일 시 : 2025. 2. 13.(목) 14:00
- 장 소 : 진 주 시 청 시 민 홀



경상남도장애인체육회
GYEONGNAM PARA SPORTS ASSOCIATION



목 차

I. 대회목적	1
II. 추진방침	1
III. 대회개요	2
1. 대회명	2
2. 기간	2
3. 장소	2
4. 규모	2
5. 경기종목	2
6. 참가대상	2
7. 주최	2
8. 주관	2
9. 후원	2
10. 주요일정 현황	3
11. 대회 참여대상	7
IV. 세부 운영계획	8
1. 참가안내	8
2. 참여유도 방안	10
3. 수행조직 및 업무분장	11
V. 참가신청 및 제출 안내	13
1. 참가신청 절차	13
2. 참가신청 및 작성요령	13
3. 참가신청서 제출 안내	14
4. 사전열람 및 수정기간	15
5. 종목별 경기단체 제출 안내	15
VI. 향후계획 및 협조 사항	15
VII. 관련서식	18
VIII. 참가신청 메뉴얼	25
IX. 담당자 연락처 현황	31
X. 종목별 참가요강	33

제28회 경상남도장애인생활체육대회 제1차 실무자회의

I 대회목적

목 적

- 장애인 생활체육 참여를 통한 건강증진 및 삶의 질 향상
- 참가자 안전과 방역 관리 체계 구축하여 성공적인 대회 개최
- 장애인과 비장애인 어울림대회로 화합의 장 마련
- 대회를 통해 장애인 생활체육 활성화, 우수선수 발굴

II 추진방침

추진방침

- 정부 방역지침 준수하여 대회 개최 계획 및 참가 유도
- 장애인의 건강증진과 장애체육인들의 화합을 위한 대회로 유도
- 수준별 경기 진행을 통해 장애 체육인의 참여 기회 확대 및 장애인 생활체육 발전 기틀 마련
- 어울림 경기종목 운영으로 장애 인식 개선과 사회통합 유도
- 종목별 경기단체 진행으로 최대한 참여 가능토록 경기 진행 방식을 탄력적으로 운영

Ⅲ 대회개요

1. 대 회 명: 제28회 경상남도장애인생활체육대회
2. 기 간: 2025. 5. 8.(목) ~ 9.(금) / 2일
 - ※ 개회식: 5. 8.(목) 10:00, 진주종합경기장
 - ※ 종합시상식: 5. 8.(목) 17:00, 진주종합경기장
3. 장 소: 진주시 일원(주 경기장: 진주종합경기장 내)
4. 규 모: 4,100명(선수, 임원 및 자원봉사, 참관 등)
5. 경기종목: 29개 종목(개인 12, 단체 9, 체험 8)

구 분	종 목
개인종목(12)	당구, 럭비, 론볼, 바둑, 배드민턴, 보치아, 볼링, 수영, 역도, 탁구, 파크골프, 쇼다운
단체종목(9)	게이트볼, 술런, 육상, 줄다리기, 축구, 큰줄넘기, 플라잉디스크, 조정, 제기차기
체험종목(8)	볼로볼, 셔플보드, 표적게임, 간잼, 플로어볼, 플로어컬링, 한궁, 후크볼

※ 어울림 종목(18)

당구, 럭비, 론볼, 배드민턴, 육상, 조정, 줄다리기, 큰줄넘기, 제기차기, 플라잉디스크,
 체험종목(볼로볼, 셔플보드, 표적게임, 간잼, 플로어볼, 플로어컬링, 한궁, 후크볼)

6. 참가대상: 지체 · 뇌병변 · 시각 · 청각 · 지적(발달), 비장애 등
7. 주 최: 진주시, 경상남도장애인체육회
8. 주 관: 경상남도장애인체육회, 진주시장애인체육회, 종목별 경기단체
9. 후 원: 경상남도, 문화체육관광부, 국민체육진흥공단, 대한장애인체육회

10. 주요일정 현황

○ 대회일정

일정	구분	시간	소요	내용
5. 8.(목)	개 회 식	10:00 ~ 11:35	95'	참가자
	경기진행	13:00 ~ 17:00	240'	단체종목, 체험종목
	종합시상식	17:00 ~ 18:00	60'	종합시상
5. 9.(금)	경기진행	10:00 ~ 17:00	420'	개인종목 경기
	시 상 식	17:00 ~ 18:00	60'	종목별 시상

○ 개회식 일정

- 일 시: 2025. 5. 8.(목) 10:00(※ 식전 공연 포함)
- 장 소: 진주종합경기장

구분	시간	소요	내용
식 전 공 연	10:00 ~ 10:30	30'	초청가수
영 상 계 재	10:30 ~ 10:31	1'	도정홍보 동영상
내 빈 소 개	10:31 ~ 10:36	5'	
개 식 통 고	10:36 ~ 10:37	1'	
국 민 의 례	10:37 ~ 10:42	5'	
개 회 선 언	10:42 ~ 10:44	2'	진주시의회
성 화 점 화	10:44 ~ 10:45	1'	
선 수 단 입 장	10:45 ~ 11:05	20'	시군 선수단
우 승 기 반 환	11:05 ~ 11:08	3'	경상남도
환 영 사	11:08 ~ 11:13	5'	진주시
대 회 사	11:13 ~ 11:18	5'	경상남도
축 사	11:18 ~ 11:28	10'	국회의원, 도의회의장, 시장, 군수, 시의회 의장 등
선수심판대표 선서	11:28 ~ 11:31	3'	선수심판 대표
도 민 의 노 래	11:31 ~ 11:34	3'	
폐 회 통 고	11:34 ~ 11:35	1'	사회자

○ 종합시상식 일정

- 일 시: 2025. 5. 8.(목) 17:00
- 장 소: 진주종합경기장
- 일반시상

순 위	시 상 내 용		
	종합시상	단체 종목	개인 종목
1 위	우승컵, 우승기	트로피, 메달, 부상	메달, 부상
2 위	준우승컵	트로피, 메달, 부상	메달, 부상
3 위	3위컵	트로피, 메달, 부상	메달, 부상

- 특별시상

구분	시상내용	비고
모범선수단상	트로피	질서정연하고 적극적으로 대회에 임하는 시군(인솔단체 투표)
장려상	트로피	어려운 가운데 참가하여 우수한 성적을 거둔 시군(인솔단체 투표)
성취상	트로피	이전대비 성적이 가장 크게 오른 시군

○ 주요업무 추진계획

구분	행사	일정	장소	비고
대회 준비	· 1차 실무자 합동회의	2. 13.(목)	진주시청 시민홀	참가요강 공지 등
	· 참가신청서 접수	2. 17.(월) ~ 3. 7.(금)	-	홈페이지
	· 열람/수정 기간	3. 12.(수) ~ 14.(금)	-	홈페이지
	· 경기단체 서류제출	3. 19.(수)	-	종목별 경기단체
	· 참가인원 확정	3. 21.(금)	-	-
	· 세부경기일정수립			
	· 2차 실무자 합동회의	3. 28.(금)	진주시청 시민홀	참가확정 및 대진추첨
	· 최종 실무자 회의	4. 23.(수)	진주시청 시민홀	주요사항 공지(추첨)
행사	· 개회식	5. 8.(목)	진주종합경기장	식전 · 공식행사
	· 시상식	5. 8.(목) ~ 9.(금)	진주종합경기장 등	시상식 및 폐회식
경기	· 종목별 경기진행	5. 8.(목) ~ 9.(금)	진주시 일원	종목별 경기장

※ 기타 세부일정 변경 될 수 있음.

○ 종목별 경기장

- 진주시

구분	종목	경기장	주소	가맹단체
개인 종목 (11)	당 구	P B A 당 구 클 럽	진주시 범골로54번길 17 주연빌딩 6층	경 남 장 애 인 당 구 협 회
	론 볼	모 덕 론 볼 경 기 장	진주시 모덕로47번길 24	경 남 장 애 인 론 볼 연 맹
	바 둑	상평복합문화체육센터 3 층 컨 벤 셴	진주시 대신로244번길 8	경 남 장 애 인 바 둑 협 회
	배 드 민 턴	진 주 생 활 체 육 관	진주시 공단로59	경남장애인배드민턴협회
	보 치 아	진주시장애인문화체육센터 체 육 관	진주시 모덕로47번길 48	경남장애인보치아연맹
	볼 링	아 슬 란 볼 링 센 터	진주시 충의로 119	경 남 장 애 인 볼 링 협 회
	쇼 다 운	진주실내체육관 운영실 2, 4	진주시 남강로 1655	경남장애인쇼다운협회
	수 영	진주시장애인문화체육센터 수 영 장	진주시 모덕로47번길 48	경 남 장 애 인 수 영 연 맹
	역 도	진 주 실 내 체 육 관	진주시 남강로 1655	경 남 장 애 인 역 도 연 맹
	탁 구	진주시장애인문화체육센터 체 육 관	진주시 모덕로47번길 48	경 남 장 애 인 탁 구 협 회
		진주실내체육관 선수실 3, 4	진주시 남강로 1655	경남시각장애인스포츠연맹
단체 종목 (9)	파 크 골 프	와 룡 지 구 파 크 골 프 장	진주시 금산면 장사리 1769	경 남 장 애 인 골 프 협 회
	게 이 트 볼	진주스포츠파크 D구장	진주시 월아산로 973	경남장애인게이트볼연맹
	술 런	진 주 학 생 체 육 관	진주시 신안로 121	경 남 장 애 인 술 런 협 회
	축 구	모 덕 체 육 공 원 장 축 구 장	진주시 충무공동 동진로 415	경 남 장 애 인 축 구 협 회
	육 상	진 주 종 합 경 기 장	진주시 충무공동 동진로 415	경 남 장 애 인 체 육 회
	줄 다 리 기	진 주 종 합 경 기 장		
	큰 줄 넘 기	진 주 종 합 경 기 장		
	플라잉디스크	진주종합경기장 보조경기장	진주시 충무공동 동진로 415	한 국 뉴 스 포 츠 협 회 경 남 지 부
	조 정	문 산 실 내 체 육 관	진주시 문산읍 월아산로 973	경 남 장 애 인 조 정 연 맹
체험 종목 (8)	제 기 차 기	진 주 종 합 경 기 장	진주시 충무공동 동진로 415	경 남 장 애 인 체 육 회
	체 험 종 목	진 주 종 합 경 기 장	진주시 충무공동 동진로 415	한 국 뉴 스 포 츠 협 회 경 남 지 부

- 김해시

구분	종목	경기장	주소	가맹단체
개인 종목	력 비	김 해 시 문 화 체 육 센 터	김해시 진영읍 김해대로 263	경 남 장 애 인 력 비 협 회

○ 종목별 경기일정

구분	종목명		경기장	경기 일수	경기일정		비고
					5. 8.(목)	5. 9.(금)	
-	개 회 식		진주종합경기장	1일	▶	-	
-	시 상 식		종목별 경기장	2일	▶	▶	
개인 종목	당 구	P B A 당 구 클 럽		1일	-	▶	
	론 볼	모 덕 론 볼 경 기 장		1일	-	▶	
	력 비	김 해 시 문 화 체 육 센 터		1일	-	▶	
	바 독	상 평 복 합 문 화 체 육 센 터 3 층 컨 벤 셴		1일	-	▶	
	배 드 민 턴	진 주 생 활 체 육 관		1일	-	▶	
	보 치 아	진 주 시 장 애 인 문 화 체 육 센 터 체 육 관		1일	▶	-	
	볼 링	아 슬 란 볼 링 센 터		1일	-	▶	
	쇼 다 운	진주실내체육관 운영실 2, 4		1일	-	▶	
	수 영	진 주 시 장 애 인 문 화 체 육 센 터 수 영 장		1일	-	▶	
	역 도	진 주 실 내 체 육 관		1일	-	▶	
	탁구	그외 진 주 시 장 애 인 문 화 체 육 센 터 체 육 관		1일	-	▶	
		시각 진주실내체육관 선수실 3, 4		1일	-	▶	
	파 크 골 프	와 룡 지 구 파 크 골 프 장		1일	-	▶	
단체 종목	게 이 트 볼	진 주 스포 츠 파 크 D 구 장		1일	▶	-	
	술 런	진 주 학 생 체 육 관		1일	▶	-	
	축 구	모 덕 체 육 공 원 축 구 장		1일	▶	-	
	육 상	진 주 종 합 경 기 장		1일	▶	-	
	줄 다 리 기	진 주 종 합 경 기 장		1일	▶	-	
	큰 줄 넘 기	진 주 종 합 경 기 장		1일	▶	-	
	플라잉디스크	진주종합경기장 보조경기장		1일	▶	-	
	조 정	문 산 실 내 체 육 관		1일	▶	-	
	제 기 차 기	진 주 종 합 경 기 장		1일	▶	-	
체험 종목	체 험 종 목		진 주 종 합 경 기 장	1일	▶	-	

11. 대회 참여대상

구분	종 목	장애유형별							비고
		지체	뇌병변	청각	시각	지적	기타 (신장등)	비장애	
개 인 종 목	당 구	○	○	○	○	○	○	○	
	력 비	○	-	-	-	-	-	○	
	론 볼	○	○	-	-	-	-	○	
	바 둑	○	○	○	○	○	○	-	
	배드민턴	○	○	○	-	○	-	○	
	보 치 아	○	○	-	-	-	-	-	
	볼 링	○	○	○	○	○	○	-	
	쇼 다 운	-	-	-	○	-	-	-	
	역 도	○	○	○	○	○	-	-	
	수 영	○	○	○	○	○	-	-	
	탁 구	○	○	○	○	○	-	-	
	파크골프	○	○	-	-	○	-	-	
단 체 종 목	게이트볼	○	○	○	-	-	-	-	
	술 런	○	○	○	○	○	○	-	
	축 구	-	-	-	-	○	-	-	
	육 상	○	○	○	○	○	○	○	
	줄다리기	○	○	○	○	○	○	○	
	큰줄넘기	○	○	○	○	○	○	○	
	플라잉디스크	○	○	○	○	○	○	○	
	조 정	○	-	-	○	○	-	○	
	제기차기	○	○	○	○	○	-	○	
체 험 종 목	체 험종목	○	○	○	○	○	○	○	

IV

세부 운영계획

1. 참가안내

가. 경기방법

- 기록경기를 제외한 모든 경기는 토너먼트 방식으로 하되, 참가규모 및 경기특성에 따라 경기방법을 달리할 수 있다.
- 토너먼트로 진행하는 단체종목은 시드제를 적용하며, 시드는 개최지와 전년도 우승 시도에만 배정한다.(개최지 우선)
- 승부는 경기종목별 참가요강에 의하되 별도로 정하지 않는 한, 해당 경기종목별 경기규칙에 의거하여 결정한다. 다만, 경기운영상 필요하다고 인정되는 경우에는 대회운영본부 결정에 따라 승부를 결정한다.

나. 심판 및 경기규정

- 심판은 해당 경기종목별 대회본부가 인정하는 심판이 담당한다.
- 경기규정은 KPC 종목별 경기연맹 규정을 적용한다.

다. 정식 및 취소

- 참가선수가 시군 3명(팀) 이상 참가 시 이벤트는 정식으로 인정한다.
- 참가선수가 시군 1 ~ 2명(팀) 미만인 이벤트는 시범경기로 인정하고, 1명(팀)만이 참가할 경우 이벤트는 자동 취소된다.
단, 수영 종목의 경우 1명이 참가할 경우 전시종목으로 경기 진행
- 참여자의 체육활동 참여기회 확대를 위해 이벤트가 성립이 안 될시 통합 진행을 허용한다.
※ 참가 신청 정정기간에는 이벤트 미 구성에 포함된 시범, 취소 종목 참가자만 정정이 가능하다.

라. 참가자격

- 장애인복지법 제2조 규정에 의한 장애를 지닌 자로서 참가요강에 따라 각 시군별로 참가신청을 필하고 본 회로부터 참가 자격이 인정된 자
- 대회 개최 전년도 12월 31일 해당 시군에 주민등록이 등재되어 있으며, 대회 개최일까지 해당 시군에 주민등록이 등재된 자 및 경상남도 직장 근무자

- 대회개최 연도 1월 1일 이후 기준 20세(2006년생) 이상인 자
- 비장애인선수는 최근 5년 이내 종목별 중앙가맹단체에 선수등록을 하지 않은자
- 기타사항
 - 선수를 포함한 모든 참가자는 시군별 참가신청을 필하고 본 회로부터 참가 자격이 인정을 받아야 참가 가능
 - 학생부 선수는 참가 신청 불가
 - 통합정보시스템에 타 시도로 등록된 선수는 대회에 참가 불가

마. 의무분류

- 경기종목별 체급경기에 참여하는 선수는 의무등급을 받아야 한다
※ 세부등급분류 기준은 종목별 경기단체 문의

바. 참가인원

- 1인 1종목만 참가할 수 있다.
- 시군 선수선발 시 세부종목별 1인으로 하되, 해당 종목별 참가 요강에 준한다. ※ 종목별 참가요강에 따라 상이 할 수 있음.

사. 선수교체

- 교체사유: 부상선수 및 본 회가 특별히 인정하는 경우
- 교체기한: 대회 개최 일자 이전 30일까지
- 교체방법: 교체요청 시 인솔단체에서 문서(공문)로 입증자료 제시
- 제출자료: ① 공문 1부 ② 변경사유서 ③ 진단서(부상)

아. 이의 신청 및 소청

- 부정·무자격선수 출전 등으로 이의 신청 기간(대회 기간)에 이의를 제기할 수 있다.
- 부정·무자격선수가 단체전에 출전 시 해당 종목에서 획득한 점수 전체를 0점 처리한다.

자. 기타사항

- 제출된 서류는 일체 변경 할 수 없다.
단, 경남장애인체육회에서 변경 사유를 인정하는 경우 변경 가능
- 참가신청 기간에 시스템등록 및 해당 서류 미 제출 시 참가 불가

2. 참여유도 방안

가. 신규선수 참여확대

- 1) 대 상: 중증·여성장애인, 기타 장애 및 신규선수
- 2) 도내 장애인관련 기관·단체 홍보
 - 장애인시설, 생활체육동호인클럽, 장애인단체(지체, 농아, 시각 등)
- 3) 종목별 입상선수 전원에게 입상 메달(금, 은, 동), 부상 지급

나. 중식(식비) 지원

- 1) 대 상: 참가신청 완료한 참가자 전원
- 2) 종목별 참가 선수 및 임원, 보호자 인원 파악하여 중식(식비) 제공
 - 종목별 중식 장소 파악, 편의 시설 설치, 급수 자원봉사 배치
- 3) 지원방법
 - 시군참가자: 시군 인솔단체 예산 교부(※ 인솔자 중복 지원 불가)
 - 경기단체, 임원 등: 종목별 경기장 배부

다. 편의시설 등 지원

- 종목별 경기장 장애인 편의시설 설치
 - 경사로, 이동용 화장실, 주차장, 화장실 안내표시 등

라. 대회운영 및 참가 필요사항 지원

- 시군별 경기장 임차, 사용료 지원
- 종목별 경기 소모품 지원
 - 경기기록지 및 음향설비, 물품보관대(메달, 부상 등)
 - 경기임원 요구 물품(탁자 및 의자, 천막 등)
 - 냉온수기, 음료 등 구입 지원
- ※ 경기장 불편사항 재점검 및 미비사항 조치
- 단체종목 경기 용기구 지원
- 종목별 경기장 안내도 설치

마. 주최자배상책임보험 의무가입

- 1) 대 상: 참가자 전원
- 2) 내 용: 참가자 전원 대회기간 중 주최자배상책임보험 의무 가입

3) 보장내용

보장내용	1인당 보상한도액	비고
대인	1억원	주최자 과실여부 판단
대물	1억원	주최자 과실여부 판단
참가자 치료비	1천만원	-
물적손해	2백만원	경기용품 해당

바. 대회 홍보를 위한 경품행사

1) 개회식 경품행사

가) 대 상: 개회식 참가자 전원

나) 내 용: 개회식 참가자에 대한 경품 증정

다) 추첨방법: 추첨함 경품번호 추첨(※ 해당 경품번호 없을 시 다시 뽑음)

2) 참가자 경품행사

가) 대 상: 참가자 전원

나) 내 용: 기념품 00점(예산 사정에 따라 변경)

다) 추첨방법: 컴퓨터를 통한 랜덤방식(추첨 프로그램 운영)

라) 당첨번호 게시: 개회식 종료 후

- 개회식장 및 종목별 경기장 게시

- 체육회 홈페이지 당첨번호 게재

마) 지급방법: 경남장애인체육회 연락 후 당첨자 주소지 배송

사. 각종 부스 설치

○ 내 용: 보장구 수리센터, 경남장애인체력인증센터, 금연 등 부스 설치

3. 수행 조직 및 업무 분장

가. 대회운영 조직도

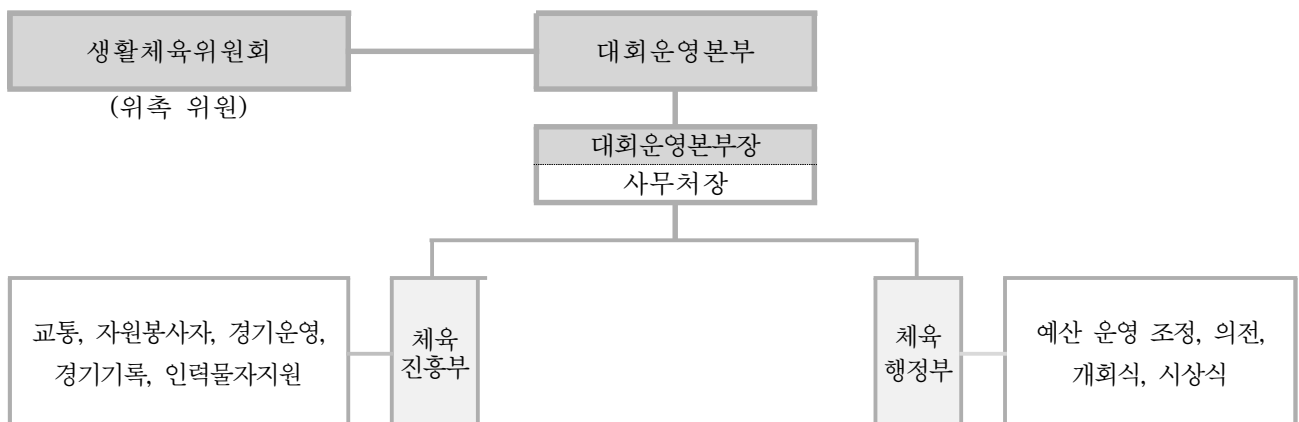

나. 업무분장

구분	내용	비고
경 상 남 도	<ul style="list-style-type: none"> ○ 대회 홍보(도보, 시군 홍보요청 등) ○ 각 시군 출전선수 지원 방안 확보(시군과 협의) ○ 개최시 업무 협조요청 ○ 개회식 진행 협조 - 도단위 주요 참석인사, 좌석배치, 도지사 대회사, 도 의원 등 	
진 주 시	<ul style="list-style-type: none"> ○ 경기장 시설 사용협조, 분야별 집기류 확보·배치 협조 ○ 대회 회의 준비 협조 ○ 경기장 장애인 편의시설 개보수 및 개회식장 안전 점검 ○ 의료진, 청소요원, 자원봉사요원(급수봉사, 기록보조) 확보 협조 ○ 개회식 진행 협조 - 주요 참석인사, 좌석배치, 시장 환영사, 시의원 등 	
경 상 남 도 장 애 인 체 육 회	<ul style="list-style-type: none"> ○ 대회 주최, 주관 ○ 대회 기본방향 설정 및 개최계획 수립 ○ 경남도 초청인사 관리 및 개회식 운영 ○ 종목별 경기운영, 종목별 경기장 집기류 인수배치 ○ 시상용품 제작(상장 및 메달, 트로피) ○ 경기장 시설 확보, 유지 보수 지원, 경기용기구 확보, 배치 ○ 개회식·종목별 경기장 대관, 경기운영요원·자원봉사자 배치 예산집행 	
진 주 시 장 애 인 체 육 회	<ul style="list-style-type: none"> ○ 경기장 실사 및 경기장 확보 ○ 대회 홍보물(현수막 등) 제작 ○ 개회식 지원 	
종목별 경기단체, 시 군 지 회	<ul style="list-style-type: none"> ○ 대회운영, 참가신청 및 접수관리, 경기일정, 경기기록 운영 ○ 종목별 경기일정 수립 ○ 참가요강 작성, 경기일정 조정 및 확정 ○ 경기운영 및 경기용기구 자문 ○ 종목별 시상식 운영 및 심판, 경기요원 등 교육, 배치 경기용 시설임대, 경기진행관련 세부·필요사항 준비 ○ 의전, 개회식·종목별 경기장 대관 협조 ○ 자원봉사자 동원 협조, 안전관리 협조 ○ 대회 소요예산 확보 ※ 종목별 요청에 따라 체육회 적극적 협조 	

V

참가신청 및 제출 안내

1. 참가신청 절차

참가신청서 제출	선수 선발전 개최	참가신청 등록	참가신청 열람 및 수정	선수 확정통보
참가 희망 선수, 단체 ↓ 시군 인솔단체	→ 시군 인솔단체	→ 시군인솔단체 ↓ 본회 홈페이지	→ 시군 인솔단체	→ 본회
2. 17.(월) ~	-	3. 7.(금)	3. 12.(수) ~ 14.(금)	3. 21.(금)

2. 참가신청 및 작성요령

- 종목별 참가 요강 및 자격기준을 정확히 숙지하여 시행한다.
- 인솔단체는 시군 참가자 현황을 파악하여 참가신청서를 접수한다.
 - ※ 신청접수 서류는 시군 인솔단체에서 자체 보관한다.
- 인솔단체는 시군 참가자를 취합하여 경상남도장애인생활체육대회 참가신청 시스템에(<https://www.gnsad.or.kr/>) 일괄 등록한다.
- 신청기간: 2. 17.(월) ~ 3. 7.(금)
- 신청방법: 인솔단체에서 참가신청 시스템에 일괄 신청
 - ① 개인종목
 - ▶ 참가 희망 선수(단체) → 인솔단체로 참가 신청서 제출 → 시군 인솔단체 참가신청서 접수 → 본회 참가신청 시스템 등록 → 본회 등록 확인 → 종목별 경기단체 최종 확인 및 대진표 작성
 - ※ 종목별 경기단체로 신청 접수 문의가 왔을 때 직접 접수하지 마시고 시군 인솔단체로 연결하여 주시기 바랍니다.
 - ② 단체종목
 - ▶ 인솔단체에서 참가자 모집 → 본회 참가신청 시스템 등록 → 본회 등록 확인 → 종목별 경기단체 접수 확인 및 대진표 작성

3. 참가신청서 제출 안내

가. 시군지부 유형별 장애인 단체 및 참가희망 선수

- 1) 기 한: 2. 28.(금) 까지
- 2) 대 상: 생활체육대회 참가 희망 선수 및 임원, 기타 등
- 3) 제출서류
 - ① 개인별 참가신청서 1부(서식-1)
 - ② 개인정보 수집·이용 동의서 1부(서식-2)
 - ③ 종목별 참가신청서 1부(서식-3)
 - ④ 장애인복지카드 사본 1부
- 4) 제 출 처: 시군 지정 인솔단체
- 5) 제출방법: 시군 지정 인솔단체 담당자 e-mail 제출

나. 시군지정 인솔단체

- 1) 기 한: 3. 7.(금)까지
- 2) 대 상: 생활체육대회 참가 희망 선수 및 임원, 기타 등
- 3) 신청방법: 참가신청서(본회 참가신청 홈페이지 제출양식 다운로드)를 작성하여 홈페이지에 일괄 신청(Page 25 참조)
- 4) 신청 홈페이지: 경상남도장애인생활체육대회 참가신청 시스템
(<https://www.gnsad.or.kr/>)

※ 신분증(복지카드)은 대회 당일 현장에 지참(사본 가능)

5) 제출사항

- 가) 참가신청서
- 나) 참가자 개인정보 수집·이용 동의서(서식-2)
- 다) 단체종목 ID카드(서식-7)

6) 제출방법

- 가) 참가신청서: 홈페이지 등록
- 나) 개인정보활용동의서, 단체종목 ID카드
 - 시군지회: 전자문서, 그 외: e-mail(cjsdnjseo@gnsad.or.kr) 제출
- 다) 제출처: 경상남도장애인체육회 체육진흥부

7) 문의사항: 055-282-7817 / 담당자: 체육진흥부 대리 천원대

※ 참가신청 시스템 시군 ID 29페이지 참고

4. 사전열람 및 수정기간

가. 열람기간: 3. 12.(수) ~ 14.(금)

나. 열람 및 수정방법: 제28회 경남장애인생활체육대회 참가신청 홈페이지

※ 참가선수 열람 및 수정이 가능하며 열람기간 후 이의신청 및
소청 등의 행정처리 불가

5. 종목별 경기단체 제출 안내

가. 기 한: 3. 19.(수) 16:00까지

나. 대 상: 종목별 경기단체

다. 제출서류

- 단계별 추진계획서(서식-4)
- 종목별 경기진행 시간계획서(서식-5)
- 종목별 필요 용기구 현황(서식-6)

라. 제 출 처: 경상남도장애인체육회

마. 제출방법: 전자문서 제출

VI 향후계획 및 협조 사항

1. 대회준비 실무자회의 개최

가. 회의 개최 계획 (※ 회의 일자 및 장소 변경될 수 있음.)

- 1) 제2차 실무자회의: 3. 28.(금) / 진주시청 시민홀
- 2) 최종 실무자회의: 4. 23.(수) / 진주시청 시민홀

나. 실무자회의 내용

- 1) 대회개최 및 참가를 위한 세부 운영방안 협의
- 2) 단체전 대진추첨(2차 실무자회의)
- 3) 기타 협조 요청사항

2. 종목별 경기단체 협조사항

가. 종목별 경기진행 경기임원을 선발·추천(본회 제출)

○ 종목담당관, 심판, 운영, 경기보조 인원 제출

(단위: 원)

구분	단가	비고
종목담당관	120,000	1명(전무이사, 사무국장)
심판	100,000	심판장 선임, 심판 자격증 제출
운영	70,000	
경기보조	50,000	

○ 해당 경기임원 명단은 별도 작성하여 제출하여 주시기 바랍니다.

나. 홍보를 통해 종목별 선수들의 참가를 적극적으로 유도

○ 경기 미 실시 종목 선수들의 타 종목 참여 유도

다. 경기진행 시간계획 작성 시 개회식 참가시간과 경기장 이동시간 고려하여 전체경기 시간을 계획

라. 최대한 선수들이 경기를 즐길 수 있도록 가급적 풀리그로 배정하되 시간상의 문제는 점수 조정을 통하여 경기수를 늘릴 수 있도록 계획

마. 점심식사 및 음료수, 경기소모품은 종목별 경기장으로 지원

바. 종목별 참가신청서 접수 후 인원미달로 경기 불가한 경우는 시범 경기로(등급통합) 전환하여 실시(참가자 메달만 증정)

사. 경기장 실사 후 경기장 실사 카드 제출

○ 대회운영본부, 현수막, 식사텐트, 주차장, 안내소 배치도 등

아. 단계별 추진계획서, 종목별 경기진행 시간계획서, 종목별 필요 용기구 현황 3. 19.(수) 16:00까지 전자문서 공문 제출 요청

3. 인솔단체 및 유관단체 협조사항

가. 각 시군지회 장애인단체에 적극적인 홍보 및 포스터 배부를 통해 종목별 신인선수 발굴과 생활체육 저변확대를 위하여 참가 유도

나. 재가 장애인의 참여 기회 확대를 위한 홍보 활동 강화

- 선수로 참가하지 않더라도 개회식 및 경기 관람 등 대회 참관 희망자의 적극적 참여 홍보

4. 진주시 협조사항

가. 홍보

- 1) 지역 내 장애단체의 선수가 참가할 수 있도록 공문발송 등을 통한 적극 홍보
- 2) 자체 홍보에 필요한 사항은 사전 검토를 통해 본 회에 요구
- 3) 참가 선수단이 즐길 수 있는 문화체육 축제 구성

나. 대회진행

- 1) 대회 개최를 위한 경기장 사용 협조공문 발송 및 협조 요구
- 2) 경기장별 자원봉사, 주차인력, 개회식 인력 모집 협조

다. 개회식 의전 및 진행

- 1) 진주시 개회식 의전 참석 인원 확인 통보 및 자체 내빈 안내
- 2) 경기장별 책임 실무자(종목담당관) 1명씩 배치를 통한 적극적 문제 해결방안 수립

5. 경상남도 협조사항

가. 홍보

- 1) 언론 홍보를 위한 보도자료 작성 및 홍보
- 2) 도내 홍보 가능토록 선수 참가 및 홍보 협조공문 시군으로 발송
- 3) 시군 선수단의 원활한 참가를 위해 참가선수 지원 협조공문 발송

나. 개회식 의전 및 진행

- 개회식 전체 의전 및 진행 관리

VII 관련서식

☐ 서식-1(개인별 참가신청서)

개인별 참가신청서

3.5cm × 4.5cm

반명함판
사 진

구 분	임원 (감독, 임원)		(※ 해당사항에 ○표)	
	선수 (전문선수, 생활체육)			
	기타 (인솔자, 보호자, 참관인)			
성 명		생년월일		
주 소 (명확히 기재)				
월 체 어 사 용	사용(), 미사용()	핸 드 폰	() -	
장 애 유 형	① 척수장애 ② 지체장애 ③ 시각장애 ④ 뇌병변장애 ⑤ 지적(발달)장애 ⑥ 청각장애 ⑦ 기타장애 ⑧ 비장애	장애정도	중증 / 경증	
		스 포 츠 등 급 분 류		
참 가 종 목		세부종목 (참가 요강참조)		
확 인 자	소속	성명	인	

(※ 선수를 제외한 임원은 굵은선 안에만 반드시 기입할 것.)

제28회 경남장애인생활체육대회 참가하는 임원 · 선수 참가신청서를 제출합니다.

2025년 월 일

000 단체장 (직인)

00시군 인솔단체장 귀하

☐ 서식-2(개인정보 수집·이용 동의서)

개인정보 수집 · 이용 동의서

경상남도장애인체육회장 귀하

경상남도장애인생활체육대회 개최와 관련하여 귀사가 본인의 개인정보를 수집·이용하거나 제3자에게 제공하고자 하는 경우에는 「개인정보 보호법」 제15조 제1항 제1호, 제17조 제1항 제1호, 제23조 제1항 제1호, 제24조 제1항 제1호에 따라 본인의 동의를 얻어야 합니다. 이에 본인은 귀사가 아래의 내용과 같이 본인의 개인정보를 수집·이용 또는 제공하는 것에 동의합니다.

수집 · 이용에 관한 사항

수집·이용 목적	<ul style="list-style-type: none"> 경상남도장애인생활체육대회의 원활한 개최 스포츠상해보험가입, 장애인체육 홍보
수집·이용할 항목	<p>[필수적 정보]</p> <ul style="list-style-type: none"> 개인식별정보: 사진, 성명, 성별, 생년월일, 장애종별, 연락처 대회 홍보시 영상물 제작
보유·이용기간	위 개인정보는 수집·이용에 관한 동의일로부터 대회 종료 시까지 위 이용목적을 위하여 보유·이용됩니다. 단, 대회 종료후에는 민원처리, 홍보물(사진, 영상제작) 등을 위하여 필요한 범위 내에서만 보유·이용됩니다.
동의를 거부할 권리 및 동의를 거부할 경우의 불이익	위 개인정보 중 필수적 정보의 수집·이용에 관한 동의는 참가 신청을 위하여 필수적입니다. 위 사항에 동의하셔야만 대회 참가신청의 진행이 가능합니다. 다만 동의하지 않으시는 경우 불이익을 받을 수 있습니다.
수집·이용 동의 여부	<p>귀사가 이와 같이 본인의 개인정보를 수집·이용하는 것에 동의합니다.</p> <p>필수적 정보 (동의함 <input type="checkbox"/> 동의하지 않음 <input type="checkbox"/>)</p>
민감정보 동의 여부	<p>귀사가 위 목적으로 다음과 같은 본인의 민감정보를 수집·이용하는 것에 동의합니다. (※민감정보 수집에 동의하셔야 대회 참가신청 등 대회개최 진행이 가능합니다.)</p> <p>민감정보: 신원관련정보</p> <p>(동의함 <input type="checkbox"/> 동의하지 않음 <input type="checkbox"/>)</p>

2025년 월 일

성명: 서명 또는 (인)

☐ 서식-3(종목별 참가신청서)

제28회 경상남도장애인생활체육대회 ○○ 종목 참가신청서

○ 시군명(단체명):

○ 담당자(연락처):

☒ 개인전

No	성명	성별	생년월일	장애유형	세부종목 (스포츠등급)	연락처	비고 (전문/생활)
1	홍길동	남	000000-00000000	척수장애	TT1	1234-5678	
2	봉달희	남	000000-00000000	척수장애	TT2	1234-5678	
3	김보미	여	000000-00000000	시각장애	시각	1234-5678	
4							
5							
6							
7							
8							
9							
10							
11							
12							
13	김철수	남	000000-00000000	비장애		0000-0000	참관인
14	김삼순	여	000000-00000000	"		0000-0000	보호자

☒ 단체전(복식)

번호	성명	성별	세부종목	번호	성명	성별	세부종목
1	홍길동/봉달희	남	TT1/TT2	4			
2	김대한/김민국	남	DB/DB	5			
3							
4							
5							
6				6			

☐ 서식-4(단계별 추진계획서)(경기임원 작성 제출)

○ 종목:

○ 경기장:

○ 종목 담당관 연락처:

○ 경기진행 인원 수

- 심판 ()명, 운영 ()명, 경기보조 ()명, 자원봉사 ()명

단 계 별	추진기간	추진내용	비고
1 단계 (계 획)		○ ○ ○	
2 단계 (준 비)		○ ○ ○	
3 단계 (점검 및 마무리)		○ ○ ○	
4 단계 (진 행)		○ ○ ○	
5 단계 (정 리)		○ ○ ○	

※ 기간은 주간 단위로 설정하고 계획은 세부적으로 기술

☐ 서식-5(종목별 경기진행 시간 계획서)(경기임원 작성 제출)

○ 종목:

○ 경기장:

○ 종목 실무자 연락처:

No.	시간	(경기)내용	장소 (경기코트 번호)	비고

※ 종목별 진행 시간계획표 작성 요령

1. “No.” 은 시간의 흐름에 따른 진행 순서를 적을 것. 예) 1, 2, 3 등
2. “시간” 은 정확한 시간을 적을 것. 예) 10:00 ~ 11:00
3. “(경기)내용” 은 해당 시간대의 경기내용이나 진행 내용을 적을 것.
4. “장소” 는 진행 중인 시간대의 장소나 경기진행 중일 경우 해당 경기의 진행 코트 번호를 적을 것.
5. “비고” 는 기타 필요사항이나 협조사항을 적을 것.

☐ 서식-6(종목별 필요 용기구 현황)(경기임원 작성 제출)

○ 작성자:

연락처:

No.	품명	제품번호	제조사	수량	단가	금액	비고
총 액						0	
1							
2							
3							
4							
5							
6							
7							
8							
9							
10							
11							
12							

※ 작성요령: 대회 진행에 필요한 용기구, 소모품, 임차물품, 비치물품
(텐트, 테이블, 의자 등) 등을 모두 상세히 기입

□ 서식-7(단체종목 ID카드)(시군 인솔단체 작성 제출)

시군	성명	종목	구분	장애유형	사진
ex) 진주시	김진주	줄다리기	선수	개인별 참가신청서 장애유형 기입 ex) 청각장애	3.5cm × 4.5cm 반명함판 사 진
진주시	김하모	육상	선수	지체장애	3.5cm × 4.5cm 반명함판 사 진

※ 반드시 선수를 식별할 수 있는 최근 3개월 이내 사진 사용

VIII

참가신청 메뉴얼

□ 시군 인솔단체 참가신청 안내

1. 경상남도장애인체육회 홈페이지 접속(www.gnsad.or.kr) 후 로그인

활기찬 경남 행복한 도민

경상남도장애인체육회
GYEONGNAM PARA SPORTS ASSOCIATION

제44회 전국장애인체육대회 D+103

홈으로 사이트맵 관리자 로그인아웃 정보수정

체육회소개	장애인체육정보	직장운동경기부/기업체 선수	가맹단체/시군지회	알림마당	자료실	대회개최
<ul style="list-style-type: none"> · 회장 인사말 · 설립목적 및 연혁 · 역대회장/사무처장 · 임원현황 · 조직도 · 관련규정 · 경영공시 · 찾아오시는길 · 협력기관 · 디스커 	<ul style="list-style-type: none"> · 전문체육 · 생활체육 · 현황 	<ul style="list-style-type: none"> · 직장운동경기부 · 기업체 선수 	<ul style="list-style-type: none"> · 가맹단체 · 시군지회 · 안내사항 	<ul style="list-style-type: none"> · 공지사항 · 채용정보 · e-book · 뉴스레터 · 대화안내 · 행사일정 · 고충상담실 	<ul style="list-style-type: none"> · 문서자료실 · 멀티미디어 자료실 · 보도자료 · 자유게시판 	<ul style="list-style-type: none"> · 경상남도 장애인생활체육대회 · 경상남도교육감기 장애학생체육대회

대회 목록

Total 28건 1 페이지

번호	대회명	개회 기간	신청접수 기간	장소
28	제28회 경상남도장애인생활체육대회	2025-05-08 ~ 2025-05-09	2025-02-17 ~ 2025-03-07	진주시 일원(주 경기장: 진주종합경기장 내)
27	제27회 경상남도장애인생활체육대회	2024-04-26 ~ 2024-04-27	2024-02-16 ~ 2024-03-26	밀양시 일원
26	제26회 경상남도장애인생활체육대회	2023-06-21 ~ 2023-06-22	2023-03-15 ~ 2023-06-16	통영체육관 등 14곳

① 대회개최 선택

② 경상남도장애인생활체육대회 클릭

③ 제28회 경상남도장애인생활체육대회 클릭

2. 대회목록

대회 목록

제28회 경상남도장애인생활체육대회

신청접수 기간	2025-02-17 ~ 2025-03-07								
개회 기간	2025-05-08(목) ~ 2025-05-09(금)								
개최지	진주시								
장소	진주시 일원(주 경기장: 진주종합경기장 내)								
대회 소개	<p>1. 대회 명: 제28회 경상남도장애인생활체육대회</p> <p>2. 기 간: 2025. 5. 8.(목) ~ 9.(금) / 2일</p> <p>※ 개회식: 2025. 5. 8.(목) 10:00 진주종합경기장</p> <p>※ 종합시상식: 2025. 5. 8.(목) 17:00 진주종합경기장</p> <p>3. 장 소: 진주시 일원(주 경기장: 진주종합경기장 내)</p> <p>4. 규 모: 4,100명(선수, 임원 및 자원봉사자, 참관 등)</p> <p>5. 경기종목: 29개 종목(개인 12, 단체 9, 체력 8)</p> <table border="1"> <tr> <th>구분</th><th>종목</th></tr> <tr> <td>개인종목(12)</td><td>당구, 탁구, 론볼, 바둑, 배드민턴, 보치아, 볼링, 수영, 역도, 탁구, 파크골프, 쇼다운</td></tr> <tr> <td>단체종목(9)</td><td>게이트볼, 율리, 육상, 줄다리기, 축구, 큰술놀이, 플라잉디스크, 조정, 제기차기</td></tr> <tr> <td>체력종목(8)</td><td>플로볼, 서클보드, 표적게임, 칸쟁, 플로어볼, 플로어컬링, 한궁, 후크볼</td></tr> </table> <p>6. 참가대상: 지체, 뇌병변, 시각, 청각, 지적장애, 비장애 등</p> <p>7. 주최: 진주시, 경상남도장애인체육회</p> <p>8. 주관: 경상남도장애인체육회, 진주시장애인체육회, 종목별경기단체</p> <p>9. 후원: 경상남도, 문화체육관광부, 국민체육진흥공단</p>	구분	종목	개인종목(12)	당구, 탁구, 론볼, 바둑, 배드민턴, 보치아, 볼링, 수영, 역도, 탁구, 파크골프, 쇼다운	단체종목(9)	게이트볼, 율리, 육상, 줄다리기, 축구, 큰술놀이, 플라잉디스크, 조정, 제기차기	체력종목(8)	플로볼, 서클보드, 표적게임, 칸쟁, 플로어볼, 플로어컬링, 한궁, 후크볼
구분	종목								
개인종목(12)	당구, 탁구, 론볼, 바둑, 배드민턴, 보치아, 볼링, 수영, 역도, 탁구, 파크골프, 쇼다운								
단체종목(9)	게이트볼, 율리, 육상, 줄다리기, 축구, 큰술놀이, 플라잉디스크, 조정, 제기차기								
체력종목(8)	플로볼, 서클보드, 표적게임, 칸쟁, 플로어볼, 플로어컬링, 한궁, 후크볼								

①

대회 접수

참가자 관리

종목 관리

종합순위 관리

대진표

① 대회 접수 클릭

3. 대회접수

대회 접수

엑셀파일로 데이터 일괄 등록

엑셀파일을 업로드하여 데이터를 일괄 등록할 수 있습니다.
아래 참가자 일괄 등록용 엑셀 파일을 다운받아서 등록해주시기 바랍니다.
수명은 수명 전용 엑셀 파일을, 그 외 종목은 수명 제의 엑셀 파일을 다운받아서 등록해주시기 바랍니다.
엑셀파일을 저장하실 때는 Excel 통합 문서 (*.xlsx)로 저장하셔야 합니다.

- 참가자 일괄 등록용(수영제외) 엑셀 파일(*.xlsx) 다운로드
- 참가자 일괄 등록용(수영전용) 엑셀 파일(*.xlsx) 다운로드

유의사항

1. 대회별로 참가자를 등록할 수 있습니다. 대회, 지역(시·군) 선택 후 역설 파일을 등록해 주세요.
2. 세부종목은 종목 관리에 있는 종목명과 동일해야 합니다. 종목을 등록했는데 대회명, 종목 관리를 통해 확인해 주세요.
3. 개인 종목은 일반번호 순으로 기입해 주세요.
4. 복식 및 단식전 참가 시 같은 팀을 표기할 때는 동일 번호로 기입해 주세요.
5. 장애유형은 자재장애, 뇌병변장애, 시각장애, 청각장애, 지적장애, 기타장애, 비장애로 기입해 주세요.
6. 1인 1종목(2개 세부종목 예: 수영 - 백영, 평영 50m) 참가를 기본 원칙으로 합니다.
7. 신분증(복지카드)은 대회 당일 현장에 참가해야 합니다. (사본 가능)
8. 역설 파일을 일괄 등록 시, 이미 등록된 참가자 자료를 모두 삭제해 주 부탁드립니다. **(우려জন 신규로 등록)**
9. 수정은 아래 취소 버튼을 눌러 대회 접수 목록에서 개별 수정해 주세요.

팀 표기 방법

번호	성명	성별	번호	성명	성별
1	윤길동	남	1	윤길동	남
1	김철수	남	1	김철수	남
2	김삼순	여	1	이만수	남
2	홍달희	여	1	박상철	남

① 참가자 일괄 등록용 엑셀파일 다운로드

4. 참가신청서(엑셀파일)

<div><div><div>* 번호 표기 방법.</div><div>- 개인 종목은 일련번호 순으로 기입</div><div>- 복식 및 단체전 참가시 같은 팀 표기는 동일 번호로 표기.</div><div>* 1인 1종목(2개 세부종목 <예. 수영 - 비영, 평영 50m>) 참가가 기본 원칙.</div><div>* 일반부: 대회개최 년도 1월1일 이후 기준 만 19세 이상인 자.</div><div>* 수영을 제외한 종목만 입력 가능. 수영은 수영 전용 경음 칩을 착용토록.</div><div>* 종목 확인(성명, 성별, 생년월일, 세부종목 등)이 후 이미 등록된 참가자의 등록된 내용을 수정.</div><div>* 이 실명란과 채록함을 삭제하면 안됨.</div><div>* 아래 채록항의 글 순서 변경 안됨.</div></div><div><div>지체장애 뇌병변장애 시각장애 청각장애 지적장애(발달장애) 기타장애 비장애</div><div>중증(1~3급)/ 경중(4급 이상) 특1 (비장애 작성X)</div><div>직책에서 선수 선택 시 반드시 입력 (나가지 직책은 입력X)</div><div>직책에서 선수 선택 시 반드시 입력 (나가지 직책은 입력X)</div></div></div>										
번호	종목	직책	성명	소속	성별	생년월일	장애 유형	장애 정도	세부종목1	세부종목2
1	당구	선수	가철수	Γ단체	남	920101	지체장애	경중	BIS 남자 3구 개인	BIS 남자 원쿠션 개인
2	당구	보호자	나철수	Λ단체	여	920102	비장애			
3	펜볼	선수	다철수	⊂단체	남	920103	지체장애	중중	B4 혼성 복식	
3	펜볼	선수	라철수	⊃단체	남	920104	지체장애	중중	B4 혼성 복식	
4	럭비	선수	마철수	⊂단체	남	920105	지체장애	중중	OPEN(어울림) 혼성	
4	럭비	선수	박철수	⊂단체	남	920106	지체장애	중중	OPEN(어울림) 혼성	
4	럭비	선수	사철수	⊂단체	여	920107	지체장애	중중	OPEN(어울림) 혼성	
4	럭비	선수	아철수	⊂단체	여	920108	지체장애	중중	OPEN(어울림) 혼성	
4	럭비	선수	자철수	⊂단체	남	920109	지체장애	중중	OPEN(어울림) 혼성	
5	럭비	감독	차철수	⊂단체	남	920110	비장애			
6	럭비	인솔자	카철수	⊂단체	여	920111	비장애			

① 참가신청서 작성(번호, 종목, 직책 등)

4-1. 참가신청서 작성 방법

<div> <div>번호</div> <div>1</div> <div>2</div> <div>3</div> <div>3</div> <div>4</div> <div>4</div> <div>4</div> <div>4</div> <div>5</div> <div>6</div> </div> <div> <div>1</div> <div>2</div> <div>2</div> </div> <div> <div>개인종목 표기방법</div> <div>팀(복식,3 인조 등), 단체종목 표기방법</div> </div>	<div> <div>A</div> <div>B</div> <div>C</div> </div> <div> <div>* 번호 표기 방법:</div> <div>- 개인 종목은 일련번호 순으로 기입.</div> <div>- 복식 및 단체전 참가시 같은 팀 표기는 동일 번호로 표기.</div> <div>* 1인 1종목(2개 세부종목 <예. 수영 - 배영, 평영 50m>) 참가자 :</div> <div>* 일반부: 대회개최년도 1월1일 이후 기준 만 19세 이상인 자.</div> <div>* 학생부:</div> <div>- 중고등부 2002. 9. 21. 이후 출생자.</div> <div>- 초등부 2008. 9. 21. 이후 출생자.</div> <div>* 이 설명란과 제육행을 삭제하면 안됨.</div> <div>* 아래 제육행의 열 순서 변경 안됨.</div> </div> <div> <div>1</div> <div>2</div> <div>3</div> <div>4</div> <div>5</div> <div>6</div> <div>7</div> <div>8</div> <div>9</div> <div>10</div> <div>11</div> <div>12</div> </div> <div> <div>번호</div> <div>종목</div> <div>직책</div> </div> <div> <div>1</div> <div>2</div> <div>3</div> <div>4</div> <div>5</div> <div>6</div> <div>7</div> <div>8</div> <div>9</div> <div>10</div> <div>11</div> <div>12</div> </div> <div> <div>당구</div> <div>당구</div> <div>당구</div> <div>당구</div> <div>당구</div> <div>당구</div> <div>당구</div> <div>당구</div> <div>당구</div> <div>당구</div> <div>당구</div> <div>당구</div> </div> <div> <div>선수</div> <div>선수</div> <div>선수</div> <div>선수</div> <div>선수</div> <div>선수</div> <div>선수</div> <div>선수</div> <div>선수</div> <div>선수</div> <div>선수</div> <div>선수</div> </div>	<div> <div>번호</div> <div>종목</div> <div>직책</div> </div> <div> <div>1</div> <div>2</div> <div>3</div> <div>4</div> <div>5</div> <div>6</div> <div>7</div> <div>8</div> <div>9</div> <div>10</div> <div>11</div> <div>12</div> </div> <div> <div>당구</div> <div>당구</div> <div>당구</div> <div>당구</div> <div>당구</div> <div>당구</div> <div>당구</div> <div>당구</div> <div>당구</div> <div>당구</div> <div>당구</div> <div>당구</div> </div> <div> <div>선수</div> <div>선수</div> <div>선수</div> <div>선수</div> <div>선수</div> <div>선수</div> <div>선수</div> <div>선수</div> <div>선수</div> <div>선수</div> <div>선수</div> <div>선수</div> </div>
<div>- 번호</div> <div>① 개인종목 번호 표기</div> <div>② 팀(복식, 3인조), 단체종목 번호 표기</div>	<div>- 종목</div> <div>① 콤보박스 클릭</div> <div>② 참가 종목 선택</div>	<div>- 직책</div> <div>① 콤보박스 클릭</div> <div>② 직책 선택</div>
<div>성명</div> <div>김철수</div> <div>나철수</div> <div>다철수</div> <div>라철수</div> <div>마철수</div> <div>바철수</div> <div>사철수</div> <div>아철수</div> <div>자철수</div> <div>차철수</div>	<div>소속</div> <div>단체</div> <div>단체</div> <div>단체</div> <div>단체</div> <div>단체</div> <div>단체</div> <div>단체</div> <div>단체</div> <div>단체</div> <div>단체</div>	<div>소속</div> <div>단체</div> <div>단체</div> <div>단체</div> <div>단체</div> <div>단체</div> <div>단체</div> <div>단체</div> <div>단체</div> <div>단체</div> <div>단체</div>
<div>- 성명</div> <div>① 참가자 성명 입력</div>	<div>- 소속</div> <div>① 참가자 소속 입력</div>	<div>- 성별</div> <div>① 콤보박스 클릭</div> <div>② 성별 선택</div>
<div>생년월일</div> <div>920101</div> <div>920102</div> <div>920103</div> <div>920104</div> <div>920105</div> <div>920106</div> <div>920107</div> <div>920108</div> <div>920109</div> <div>920110</div>	<div>성별</div> <div>생년월일</div> <div>장애 유형</div> <div>지체장애</div> <div>지체장애</div> <div>지체장애</div> <div>지체장애</div> <div>지체장애</div> <div>지체장애</div> <div>지체장애</div> <div>지체장애</div>	<div>생년월일</div> <div>장애 유형</div> <div>장애 정도</div> <div>지체장애</div> <div>지체장애</div> <div>지체장애</div> <div>지체장애</div> <div>지체장애</div> <div>지체장애</div> <div>지체장애</div> <div>지체장애</div>
<div>- 생년월일(6자리 입력)</div> <div>① 참가자 생년월일 입력</div>	<div>- 장애유형</div> <div>① 콤보박스 클릭</div> <div>② 장애유형 선택</div>	<div>- 장애정도</div> <div>① 콤보박스 클릭</div> <div>② 장애정도 선택</div>

4-2. 참가신청서 작성 방법

정도	세부 종목1	연락처	스포츠 등급
중	(당구) BIS 남자 3구 개인	010-1234-5678	
중	(당구) BIS 남자 3구 개인	010-1234-5679	
중	(당구) BIS 여자 원쿠션 개인	010-1234-5680	
중	(당구) BIS 여자 원쿠션 개인	010-1234-5681	
중	(당구) BIW 남자 3구 개인	010-1234-5682	
중	(당구) BIW 남자 원쿠션 개인	010-1234-5683	
중	(당구) BIW 여자 원쿠션 개인	010-1234-5684	
중	(당구) OPEN(어울림) 남자 3구 복식	010-1234-5685	
중	(당구) OPEN(어울림) 여자 원쿠션 복식	010-1234-5686	
중	(럭비) OPEN(어울림) 혼성	010-1234-5687	
중	(럭비) OPEN(어울림) 혼성		
중	(럭비) OPEN(어울림) 혼성		

- 세부종목1, 2, 3	- 연락처	- 스포츠등급
① 콤보박스 클릭	① 참가자 연락처 입력	① 참가자 스포츠등급 입력
② 세부종목 선택	※ 연락처 없을시 보호자 연락처 기재	※ 등급 부여자만 입력

5. 참가신청서 등록

대회

제28회 경상남도장애인생활체육대회 ▼

지역(사·군)

① 선택하세요 ▼

엑셀파일

② 파일 선택 선택된 파일 없음

개인정보 수집·활용 동의서

1. 목적

- 본회 및 시군 인솔단체에서는 대회의 원활한 개최를 위해 스포츠상해보험 가입, 대회 및 수상자 홍보 사진 수집을 위하여 아래의 개인정보를 수집·활용하고 있습니다.

2. 수집 및 활용 관련 정보

- 수집항목 : 성명, 성별, 생년월일, 장애유형, 연락처, 사진
- 활용 : 종목별 대진표 작성 및 스포츠상해보험 가입

3. 보유 및 이용기간

- 참가자의 개인정보(성명, 성별, 생년월일, 장애유형, 연락처)는 개인정보보호를 위하여 대회 개최 후 1개월 내 일괄 삭제
- 대회 홍보 및 수상자 사진은 홍보 완료 시까지

4. 참가자는 해당 개인정보 수집 및 활용 동의에 대한 거부 권리가 있습니다.

단, 개인정보 수집·활용에 대한 동의를 하지 않으실 경우 스포츠상해보험에 가입할 수 없어 경기 참가가 불가합니다.

③

☐ 「개인정보보호법」, 「동법 시행령」, 「동법 시행규칙」에 의거하여 개인정보를 위와 같이 수집·활용하도록 하는데 동의합니다.

대회 바로가기

취소

데이터 엑셀파일 등록

④

① 엑셀파일 등록 ② 개인정보 수집 동의서 체크박스 클릭

③ 데이터 엑셀파일 등록 클릭

□ 경남장애인생활체육대회 시군별 참가신청 ID 현황

No	시군	ID	PW	비고
1	창원시	a01	초기비밀번호: 1234 ※ 담당자가 변경바람	
2	진주시	a02		
3	통영시	a03		
4	사천시	a04		
5	김해시	a05		
6	밀양시	a06		
7	거제시	a07		
8	양산시	a08		
9	의령군	a09		
10	함안군	a10		
11	창녕군	a11		
12	고성군	a12		
13	남해군	a13		
14	하동군	a14		
15	산청군	a15		
16	함양군	a16		
17	거창군	a17		
18	합천군	a18		

□ 경남장애인생활체육대회 경기단체 ID 현황

No	종목	ID	PW	비고
1	당구	c01	초기비밀번호: 1234 ※ 담당자가 변경바람	
2	럭비	c02		
3	론볼	c03		
4	바둑	c04		
5	배드민턴	c05		
6	보치아	c06		
7	볼링	c07		
8	쇼다운	c15		
9	수영	c09		
10	역도	c10		
11	탁구	c11		
12	시각탁구	c21		
13	파크골프	c12		
14	게이트볼	c16		
15	술런	c17		
16	축구	c19		
17	플라잉디스크	c20		
18	조정	c13		

IX

담당자 연락처 현황

□ 제28회 경남장애인생활체육대회 시·군별 인솔단체 및 담당자 현황

시군	담당공무원	연락처	인솔 단체명	담당자	연락처	e-mail
경상남도	정상현 (체육지원과)	211-4715	-	-	-	-
창원시	김은정 (체육진흥과)	255-3754	창원시장애인체육회	옥승철 (팀장)	262-7679	41thok@hanmail.net
진주시	하은정 (체육진흥과)	749-8615	진주시장애인체육회	김운아 (대리)	794-1285	jjsad1285@daum.net
통영시	박민지 (체육지원과)	650-4743	통영시장애인체육회	김정민 (팀장)	645-7966	tysad7966@naver.com
사천시	천현준 (체육진흥과)	831-2416	사천시장애인체육회	김민욱 (팀장)	832-9450	scsad7979@hanmail.net
김해시	정우철 (체육지원과)	330-4565	김해시장애인체육회	안치훈 (대리)	331-7071	ghsad0820@nate.com
밀양시	권대환 (체육진흥과)	359-5769	밀양시장애인체육회	윤세람 (주임)	352-6663	seram@gnsad.or.kr
거제시	제상우 (체육지원과)	639-3903	거제시장애인체육회	김민지 (팀장)	634-7976	geojasad@naver.com
양산시	마주환 (스포츠마케팅팀)	392-3683	양산시장애인체육회	임지혜 (주임)	362-8839	yssad8822@naver.com
의령군	황시은 (문화관광과)	570-2523	의령군장애인체육회	김혜원 (대리)	570-2529	khw6020@naver.com
함안군	박숙현 (문화공보체육과)	580-2333	경남지체장애인협회 함안군지회	이복이 (사무국장)	584-1872	foryoul266@nate.com
창녕군	이수연 (관광체육과)	530-1484	창녕군장애인체육회	황순주 (대리)	532-9002	hsunju4195@naver.com
고성군	김재현 (스포츠산업과)	670-4715	고성군장애인체육회	정현진 (주임)	673-6995	hirima@naver.com
남해군	이민준 (문화체육과)	860-8684	남해군장애인체육회	정윤희 (팀장)	860-3736	yhjeong3065@gnsad.or.kr
하동군	이승관 (문화체육과)	880-2063	경남지체장애인협회 하동군지회	김보람 (과장)	883-9167	hadong9167@hanmail.net
산청군	배한비 (문화체육과)	970-6423	산청군장애인체육회	왕혜빈 (주임)	973-1337	gpqls711@naver.com
함양군	정우진 (문화체육과)	960-4624	함양군장애인체육회	정대현 (주임)	964-6700	elrino@naver.com
거창군	박아진 (체육시설사업소)	940-8724	거창군장애인체육회	이충환 (팀장)	945-0415	dlcnd86@nate.com
합천군	이경도 (체육지원과)	930-4923	합천군장애인체육회	강혜성 (주임)	934-0985	hcsad0985@hanmail.net

□ 제28회 경남장애인생활체육대회 종목담당관 현황

No	종목	소속	직급	성명	연락처	비고
1	당 구	경 남 장 애 인 당 구 협 회	사무국장	최자연	010-9318-1801	
2	럭 비	경 남 장 애 인 럭 비 협 회	사무국장	박영하	010-8723-3975	
3	론 볼	경 남 장 애 인 론 볼 연 맹	사무국장	권명진	010-3467-8784	
4	바 둑	경 남 장 애 인 바 둑 협 회	사무국장	하명주	010-9459-5838	
5	배 드 민 턴	경남장애인배드민턴협회	사무국장	김주동	010-4814-0872	
6	보 치 아	경 남 장 애 인 보 치 아 연 맹	전무이사	김이종	010-5665-6977	
7	볼 링	경 남 장 애 인 볼 링 협 회	사무국장	한강기	010-8942-8007	
8	수 영	경 남 장 애 인 수 영 연 맹	총무이사	이다해	010-9668-9552	
9	역 도	경 남 장 애 인 역 도 연 맹	전무이사	강정도	010-3560-5121	
10	탁 구	경 남 장 애 인 탁 구 협 회	전무이사	서종호	010-9393-5656	
11	시 각 탁 구	경남시각장애인스포츠연맹	사무국장	전다혜	010-9322-6998	
12	파 크 골 프	경 남 장 애 인 골 프 협 회	사무국장	김정섭	010-9489-9803	
13	조 정	경 남 장 애 인 조 정 연 맹	전무이사	최재호	010-4633-3534	
14	쇼 다 운	경 남 장 애 인 쇼 다 운 협 회	사무국장	김수아	010-6254-6130	
15	게 이 트 볼	경남장애인게이트볼연맹	사무국장	백수화	010-8997-2864	
16	술 런	경 남 장 애 인 술 런 협 회	담 당	백승훈	010-5488-3539	
17	축 구	경 남 장 애 인 축 구 협 회	사무국장	이진아	010-8530-2313	
18	플라잉디스크	한 국 뉴 스 포 츠 협 회 경 남 지 부	국 장	주대영	010-3566-5186	
19	단 체 종 목	경상남도장애인체육회	대 리	천원대	055-282-7817 (010-4090-2282)	
20	체 험 종 목	한 국 뉴 스 포 츠 협 회 경 남 지 부	국 장	주대영	010-3566-5186	

X

종목별 참가요강

참가요강 변경사항

구분	변경 전	변경 후	비고																																																																				
사격	-	<input type="checkbox"/> 미개최	○ 미운영																																																																				
쇼다운	<input type="checkbox"/> 경기방법 ○ 예선 경기는 15점제, 1세트 토너먼트 방식으로 진행하며, 결승전은 15점제 3판 2선승제로 진행한다.	<input type="checkbox"/> 경기방법 ○ 예선 경기는 11점제, 1세트 토너먼트 방식으로 진행하며, 결승전은 15점제 3판 2선승제로 진행한다. ○ <u>경기에 참가하는 모든 선수는 아이 패치와 안대를 착용하고 진행한다.</u>	○ 쇼다운 경기 방법 변경																																																																				
술런	<input type="checkbox"/> 종별 세부종목 <table><tr><td>장애유형</td><td>등급</td><td>성별</td><td>세부종목</td></tr><tr><td>전장애 유형</td><td>OPEN(통합)</td><td>혼성</td><td>5인조</td></tr></table> <input type="checkbox"/> 참가인원 및 세부종목 신청 ○ 시군별 1팀만 출전 가능하며 선수는 5 ~ 8명이 참가하여 경기를 한다. ○ 장애유형별 1명은 필히 참가하여야 하며, 3개의 장애유형이 참가를 하여야 한다.(ex: 지체 2명, 청각 2명, 지적 1명 / 지체 1명, 청각 3명, 지적 1명) ○ 후보선수는 3명이며, 참가유형별 1인을 둘 수 있다.(지체 1, 청각 1, 지적 1) <input type="checkbox"/> 경기방법 ○ 2경기 6쿼터 경기 진행하여 팀원 전체 총점으로 순위를 결정한다. ○ 경기시간 내에 동일 점수가 나올 경우 ① 최고점 우선 ② 연장자 우선 ③ 퍽 5개를 추가로 던진 후 승패를 결정한다.	장애유형	등급	성별	세부종목	전장애 유형	OPEN(통합)	혼성	5인조	<input type="checkbox"/> 종별 세부종목 <table><tr><td>장애유형</td><td>등급</td><td>성별</td><td>세부종목</td></tr><tr><td>전장애 유형</td><td>OPEN(통합)</td><td>통합</td><td>6인조(원조 2팀)</td></tr></table> <input type="checkbox"/> 참가인원 및 세부종목 신청 ○ 시군별 2팀만 출전 가능하며 선수는 6 ~ 10명(1팀 3 ~ 5명 구성)이 참가하여 경기를 한다. ○ 1팀에 2개 이상의 장애유형이 참가를 하여야 한다. (ex: 지체 1명, 청각 2명 / 지적 2명, 청각 1명, / 지체 2명, 지적 1명 등) ○ 후보선수는 2명이며, 장애유형은 관계없음(단, 2개의 장애유형이 경기를 해야 한다.) <input type="checkbox"/> 경기방법 ○ 3경기 9쿼터 경기 진행하여 2개팀 총점으로 순위를 결정한다. ○ 경기시간 내에 동일 점수가 나올 경우 ① 최고점 우선 ② 퍽 5개를 추가로 던진 후 승패를 결정한다. ○ 단체전은 3명의 선수가 쿼터별 번갈아가며 경기를 진행한다. ○ 경기진행순서(쿼터 변경)는 자유롭게 할 수 있다. ○ 후보선수 교체는 경기(1경기 또는 2경기) 종료하고 보드 이동 후 변경해야 한다.(후보 변경 시 운영본부에 경기종료 전 미리 신청한다.)	장애유형	등급	성별	세부종목	전장애 유형	OPEN(통합)	통합	6인조(원조 2팀)	○ 술런 참가 인원 및 세부 종목신청 방법, 경기 방법 변경																																																				
장애유형	등급	성별	세부종목																																																																				
전장애 유형	OPEN(통합)	혼성	5인조																																																																				
장애유형	등급	성별	세부종목																																																																				
전장애 유형	OPEN(통합)	통합	6인조(원조 2팀)																																																																				
수영	<input type="checkbox"/> 종별 세부종목 <table><tr><td colspan="2">장애유형</td><td>등급</td><td>성별</td><td>세부종목</td></tr><tr><td rowspan="6">선수부</td><td rowspan="6">지체, 뇌병변, 시각, 청각, 지적</td><td rowspan="6">S1~S10/ 시각(통합)/ S14(지적)/ DB(청각)</td><td rowspan="3">남</td><td>자유형 50m</td></tr><tr><td>배영 50m</td></tr><tr><td>평영 50m</td></tr><tr><td rowspan="3">여</td><td>접영 50m</td></tr><tr><td>자유형 50m</td></tr><tr><td>배영 50m</td></tr><tr><td rowspan="12">생활체육 (비선수부)</td><td rowspan="12">지체, 뇌병변, 시각, 청각, 지적</td><td rowspan="12">S1~S10/ 시각(통합)/ S14(지적)/ DB(청각)</td><td rowspan="6">남</td><td>평영 50m</td></tr><tr><td>접영 50m</td></tr><tr><td>발차기 25m</td></tr><tr><td>자유형 25m</td></tr><tr><td>배영 25m</td></tr><tr><td>평영 25m</td></tr><tr><td rowspan="6">여</td><td>접영 25m</td></tr><tr><td>발차기 25m</td></tr><tr><td>자유형 25m</td></tr><tr><td>배영 25m</td></tr><tr><td>평영 25m</td></tr><tr><td>접영 25m</td></tr><tr><td colspan="2">단체전</td><td>통합</td><td>혼성</td><td>계영 200m (50m×4명)</td></tr></table>	장애유형		등급	성별	세부종목	선수부	지체, 뇌병변, 시각, 청각, 지적	S1~S10/ 시각(통합)/ S14(지적)/ DB(청각)	남	자유형 50m	배영 50m	평영 50m	여	접영 50m	자유형 50m	배영 50m	생활체육 (비선수부)	지체, 뇌병변, 시각, 청각, 지적	S1~S10/ 시각(통합)/ S14(지적)/ DB(청각)	남	평영 50m	접영 50m	발차기 25m	자유형 25m	배영 25m	평영 25m	여	접영 25m	발차기 25m	자유형 25m	배영 25m	평영 25m	접영 25m	단체전		통합	혼성	계영 200m (50m×4명)	<input type="checkbox"/> 종별 세부종목 <table><tr><td colspan="2">장애유형</td><td>등급</td><td>성별</td><td>세부종목</td></tr><tr><td rowspan="6">선수부</td><td rowspan="6">지체, 뇌병변, 시각, 청각, 지적</td><td rowspan="6">S1~S10/ 시각(통합)/ S14(지적)/ DB(청각)</td><td rowspan="3">남/여</td><td>자유형 50m</td></tr><tr><td>자유형 100m</td></tr><tr><td>배영 50m</td></tr><tr><td rowspan="3">남/여</td><td>배영 100m</td></tr><tr><td>평영 50m</td></tr><tr><td>접영 50m</td></tr><tr><td rowspan="12">생활체육 (비선수부)</td><td rowspan="12">지체, 뇌병변, 시각, 청각, 지적</td><td rowspan="12">S1~S10/ 시각(통합)/ S14(지적)/ DB(청각)</td><td rowspan="6">남/여</td><td>발차기 25m</td></tr><tr><td>자유형 25m</td></tr><tr><td>자유형 50m</td></tr><tr><td>배영 25m</td></tr><tr><td>배영 50m</td></tr><tr><td>평영 25m</td></tr><tr><td rowspan="6">단체전</td><td rowspan="6">통합</td><td rowspan="6">혼성</td><td>계영 200m (50m×4명)</td></tr></table>	장애유형		등급	성별	세부종목	선수부	지체, 뇌병변, 시각, 청각, 지적	S1~S10/ 시각(통합)/ S14(지적)/ DB(청각)	남/여	자유형 50m	자유형 100m	배영 50m	남/여	배영 100m	평영 50m	접영 50m	생활체육 (비선수부)	지체, 뇌병변, 시각, 청각, 지적	S1~S10/ 시각(통합)/ S14(지적)/ DB(청각)	남/여	발차기 25m	자유형 25m	자유형 50m	배영 25m	배영 50m	평영 25m	단체전	통합	혼성	계영 200m (50m×4명)	○ 수영 종별 세부종목 및 경기방법 변경
장애유형		등급	성별	세부종목																																																																			
선수부	지체, 뇌병변, 시각, 청각, 지적	S1~S10/ 시각(통합)/ S14(지적)/ DB(청각)	남	자유형 50m																																																																			
				배영 50m																																																																			
				평영 50m																																																																			
			여	접영 50m																																																																			
				자유형 50m																																																																			
				배영 50m																																																																			
생활체육 (비선수부)	지체, 뇌병변, 시각, 청각, 지적	S1~S10/ 시각(통합)/ S14(지적)/ DB(청각)	남	평영 50m																																																																			
				접영 50m																																																																			
				발차기 25m																																																																			
				자유형 25m																																																																			
				배영 25m																																																																			
				평영 25m																																																																			
			여	접영 25m																																																																			
				발차기 25m																																																																			
				자유형 25m																																																																			
				배영 25m																																																																			
				평영 25m																																																																			
				접영 25m																																																																			
단체전		통합	혼성	계영 200m (50m×4명)																																																																			
장애유형		등급	성별	세부종목																																																																			
선수부	지체, 뇌병변, 시각, 청각, 지적	S1~S10/ 시각(통합)/ S14(지적)/ DB(청각)	남/여	자유형 50m																																																																			
				자유형 100m																																																																			
				배영 50m																																																																			
			남/여	배영 100m																																																																			
				평영 50m																																																																			
				접영 50m																																																																			
생활체육 (비선수부)	지체, 뇌병변, 시각, 청각, 지적	S1~S10/ 시각(통합)/ S14(지적)/ DB(청각)	남/여	발차기 25m																																																																			
				자유형 25m																																																																			
				자유형 50m																																																																			
				배영 25m																																																																			
				배영 50m																																																																			
				평영 25m																																																																			
			단체전	통합	혼성	계영 200m (50m×4명)																																																																	

구분	변경 전	변경 후	비고																																																																				
수영	<div><input type="checkbox"/> 경기방법</div> <div><input checked="" type="radio"/> 경기순서는 선수부 ① 배영 50m ② 접영 50m ③ 평영 50m ④ 자유형 50m 비선수부 ⑤ 발차기 25m ⑥ 배영 25m ⑦ 접영 25m ⑧ 평영 25m ⑨ 자유형 25m ⑩ 단체전(계영200m) 경기 순으로 진행하며, 경기순서는 변경 될 수 있다.</div>	<div><input type="checkbox"/> 경기방법</div> <div><input checked="" type="radio"/> 경기순서는 배영 100m(선수부) → 접영 50m(선수부) → 접영 25m(비선수부) → 평영 50m(선수부) → 평영 25m(비선수부) → 자유형 100m(선수부) → 발차기 25m(비선수부) → 배영 50m(선수부/비선수부) → 배영 25m(비선수부) → 자유형 50m(선수부/비선수부) → 자유형 25m(비선수부) → 단체전(계영 200m) 경기 순으로 진행하며, 경기순서는 원활한 대회진행을 위해 변경될 수 있다</div>																																																																					
파크골프	<div><input type="checkbox"/> 종별 세부종목</div> <table><tr><th>장애유형</th><th>등급</th><th>성별</th><th>세부종목</th></tr><tr><td rowspan="10">절단 및 기타, 지체, 척수, 지적장애</td><td rowspan="2">PGW(휠체어)</td><td>남</td><td>개인전</td></tr><tr><td>여</td><td>개인전</td></tr><tr><td rowspan="2">PGST1(스탠딩)</td><td>남</td><td>개인전</td></tr><tr><td>여</td><td>개인전</td></tr><tr><td rowspan="2">PGST2(스탠딩)</td><td>남</td><td>개인전</td></tr><tr><td>여</td><td>개인전</td></tr><tr><td rowspan="2">PGST3(스탠딩)</td><td>남</td><td>개인전</td></tr><tr><td>여</td><td>개인전</td></tr><tr><td rowspan="2">PGW / PGI PGST 1~3</td><td>남</td><td>2인조 3포인트 이내</td></tr><tr><td>여</td><td>2인조 3포인트 이내</td></tr><tr><td>지적장애</td><td>PGI(통합)</td><td>혼성</td><td>개인전</td></tr></table>	장애유형	등급	성별	세부종목	절단 및 기타, 지체, 척수, 지적장애	PGW(휠체어)	남	개인전	여	개인전	PGST1(스탠딩)	남	개인전	여	개인전	PGST2(스탠딩)	남	개인전	여	개인전	PGST3(스탠딩)	남	개인전	여	개인전	PGW / PGI PGST 1~3	남	2인조 3포인트 이내	여	2인조 3포인트 이내	지적장애	PGI(통합)	혼성	개인전	<div><input type="checkbox"/> 종별 세부종목</div> <table><tr><th>장애유형</th><th>등급</th><th>성별</th><th>세부종목</th></tr><tr><td rowspan="10">지체, 뇌병변, 지적장애</td><td rowspan="2">PGW(휠체어)</td><td>남</td><td>개인전</td></tr><tr><td>여</td><td>개인전</td></tr><tr><td rowspan="2">PGST1(스탠딩)</td><td>남</td><td>개인전</td></tr><tr><td>여</td><td>개인전</td></tr><tr><td rowspan="2">PGST2(스탠딩)</td><td>남</td><td>개인전</td></tr><tr><td>여</td><td>개인전</td></tr><tr><td rowspan="2">PGST3(스탠딩)</td><td>남</td><td>개인전</td></tr><tr><td>여</td><td>개인전</td></tr><tr><td rowspan="2">PGW / PGI PGST 1~3</td><td>남</td><td>2인조 3포인트 이내</td></tr><tr><td>여</td><td>2인조 3포인트 이내</td></tr><tr><td>지적장애</td><td>PGI(통합)</td><td>혼성</td><td>개인전</td></tr></table>	장애유형	등급	성별	세부종목	지체, 뇌병변, 지적장애	PGW(휠체어)	남	개인전	여	개인전	PGST1(스탠딩)	남	개인전	여	개인전	PGST2(스탠딩)	남	개인전	여	개인전	PGST3(스탠딩)	남	개인전	여	개인전	PGW / PGI PGST 1~3	남	2인조 3포인트 이내	여	2인조 3포인트 이내	지적장애	PGI(통합)	혼성	개인전	<input checked="" type="radio"/> 파크골프 종별 세부종목 변경
장애유형	등급	성별	세부종목																																																																				
절단 및 기타, 지체, 척수, 지적장애	PGW(휠체어)	남	개인전																																																																				
		여	개인전																																																																				
	PGST1(스탠딩)	남	개인전																																																																				
		여	개인전																																																																				
	PGST2(스탠딩)	남	개인전																																																																				
		여	개인전																																																																				
	PGST3(스탠딩)	남	개인전																																																																				
		여	개인전																																																																				
	PGW / PGI PGST 1~3	남	2인조 3포인트 이내																																																																				
		여	2인조 3포인트 이내																																																																				
지적장애	PGI(통합)	혼성	개인전																																																																				
장애유형	등급	성별	세부종목																																																																				
지체, 뇌병변, 지적장애	PGW(휠체어)	남	개인전																																																																				
		여	개인전																																																																				
	PGST1(스탠딩)	남	개인전																																																																				
		여	개인전																																																																				
	PGST2(스탠딩)	남	개인전																																																																				
		여	개인전																																																																				
	PGST3(스탠딩)	남	개인전																																																																				
		여	개인전																																																																				
	PGW / PGI PGST 1~3	남	2인조 3포인트 이내																																																																				
		여	2인조 3포인트 이내																																																																				
지적장애	PGI(통합)	혼성	개인전																																																																				
축구	-	<div><input type="checkbox"/> 대회복장</div> <div><input checked="" type="radio"/> 팀유니폼, 축구용 스타킹, 풋살화 그리고 정강이 보호대 착용</div> <div><input checked="" type="radio"/> 안경착용자: 고글착용</div>	<input checked="" type="radio"/> 축구 대회복장 신설																																																																				
플라잉디스크	<div><input type="checkbox"/> 기타사항</div> <div><input checked="" type="radio"/> 개인장비(디스크 15개)는 참가 선수단이 준비하여야 한다.(주최측에서 준비한 디스크를 사용해도 무방함)</div> <div><input checked="" type="radio"/> 디스크의 종류는 디스크골프 퍼팅을 단 사이즈는 지름 20 ~ 25cm로 제한한다.</div>	<div><input type="checkbox"/> 기타사항</div> <div><input checked="" type="radio"/> 디스크는 대회운영 본부에서 준비한 디스크를 사용해야 한다. ※ 디스크: 이노바디스크(INNOVA DISC GOLF PRO YETI AVAIR)</div>	<input checked="" type="radio"/> 플라잉디스크 디스크 규정																																																																				
체험종목	<div><input type="checkbox"/> 종별 세부종목</div> <table><tr><th>장애유형</th><th>성별</th><th>세부종목</th></tr><tr><td rowspan="8">전장애유형, 비장애인</td><td rowspan="8">혼성</td><td>볼로볼</td></tr><tr><td>서플보드</td></tr><tr><td>플로어볼</td></tr><tr><td>한궁</td></tr><tr><td>후크볼</td></tr><tr><td>플로어컬링</td></tr><tr><td>유포</td></tr><tr><td>칸잼</td></tr></table>	장애유형	성별	세부종목	전장애유형, 비장애인	혼성	볼로볼	서플보드	플로어볼	한궁	후크볼	플로어컬링	유포	칸잼	<div><input type="checkbox"/> 종별 세부종목</div> <table><tr><th>장애유형</th><th>성별</th><th>세부종목</th></tr><tr><td rowspan="8">전장애유형, 비장애인</td><td rowspan="8">혼성</td><td>볼로볼</td></tr><tr><td>서플보드</td></tr><tr><td>플로어볼</td></tr><tr><td>한궁</td></tr><tr><td>후크볼</td></tr><tr><td>플로어컬링</td></tr><tr><td>포켓게임</td></tr><tr><td>칸잼</td></tr></table>	장애유형	성별	세부종목	전장애유형, 비장애인	혼성	볼로볼	서플보드	플로어볼	한궁	후크볼	플로어컬링	포켓게임	칸잼	<input checked="" type="radio"/> 체험종목 세부종목 변경																																										
장애유형	성별	세부종목																																																																					
전장애유형, 비장애인	혼성	볼로볼																																																																					
		서플보드																																																																					
		플로어볼																																																																					
		한궁																																																																					
		후크볼																																																																					
		플로어컬링																																																																					
		유포																																																																					
		칸잼																																																																					
장애유형	성별	세부종목																																																																					
전장애유형, 비장애인	혼성	볼로볼																																																																					
		서플보드																																																																					
		플로어볼																																																																					
		한궁																																																																					
		후크볼																																																																					
		플로어컬링																																																																					
		포켓게임																																																																					
		칸잼																																																																					

게이트볼

1. 종별 세부종목

장애유형	등급	성별	세부종목
지체장애, 뇌병변장애, 청각장애	OPEN(스탠딩)	통합	지체부
		통합	청각부

2. 참가자격

- 제28회 경상남도장애인생활체육대회 참가요강에 의하여 참가신청을 필한 자

3. 참가인원 및 세부종목 신청

- 각 시군당 1개의 팀만 참가 가능, 팀당 8명으로 제한(감독 포함)
- 팀 구성은 감독 1명과 선수 5명 이상 7명 이하로 구성하며, 선수 중 1명은 주장으로 한다.
- 팀 구성에는 제한이 없다.(남녀구분 및 장애경중 등)

4. 경기방법

- 경기는 예선 리그전과 본선 토너먼트전으로 한다
 - 예선 리그전: 코트는 세부종목별 5개 코트를 사용하고 각 코트에 4개조를 나누어 예선 리그전을 하며, 코트별 1, 2위 팀이 각 순위별 본선 토너먼트에 진출한다
 - ※ 승점: 승리시 1점, 패배(불참, 기권, 몰수)시 부여하지 않음, 다만 승점이 동점일 경우 승부치기를 한다.
 - 본선 토너먼트: 세부종목별 10팀이 대진표에 따라 순위를 결정한다
 - 순위결정전 3, 4위전은 진행하고 그외 순위전은 실시하지 않는다
- 대한장애인게이트볼연맹 및 대한게이트볼협회 공식 게이트볼 경기규칙을 적용한다.
- 작전지시는 주장만 가능하며, 선수는 심판원 판정에 무조건 승복한다
- 경기 중 폭언 및 욕설을 엄격히 금지하며 대한장애인게이트볼연맹 상벌규정에 의거 현장에서 즉시 징계를 확정한다.

5. 기타사항

- 감독은 경기에 참가할 수 없다
- 경기용 스틱과 주장 완장 등 필요한 용기구는 참가팀에서 준비한다
- 각 팀은 규칙에 따라 팀 복장을 통일하여야 한다
- 경기 출전 선수는 ID카드와 장애인증명서를 반드시 지참하여야 한다

6. 채점방법

○ (기본점수 + 가산점수 + 개최지 중복 가산점) × 10

○ 기본점수표

구분		등위						비고
		1	2	3	4	5 ~ 10	11 ~ 18	
배점(점)	5인조	90	85	80	75	55	5	

※ 참가 시군에 따른 배점 변경 될 수 있음

○ 가산점수표

구분		4개 이상 출전	3개 출전	2개 출전	비고
배점(점)	단체종목	50	30	20	

○ 개최지 중복 가산점

- (기본점수 + 가산점수표) × 10%

당 구

1. 종별 세부종목

장애유형	등급	성별	세부종목	비고
지체, 청각, 시각(약시), 뇌병변, 지적, 비장애인	BIS	남	3쿠션 개인	
			1쿠션 개인	
		여	1쿠션 개인	
	BIW	남	3쿠션 개인	
			1쿠션 개인	
		여	1쿠션 개인	
	OPEN(어울림)	남	3쿠션 복식	장애인+비장애인
		여	1쿠션 복식	장애인+비장애인

※ BIS: 스탠딩 종목(절단, 지체, 청각, 시각(약시), 내·외부 장애유형 통합) / ※ BIW: 휠체어 종목

2. 참가자격

- 제28회 경상남도장애인생활체육대회 참가요강에 의하여 참가신청을 필한 자

3. 참가인원 및 세부종목 신청

- 세부종목(등급)별 1인 2종목 참가(단, 어울림은 제외)
- 어울림 종목은 장애인과 비장애인으로 구성해야 된다.

4. 경기방법

- 개인전 모든 경기는 토너먼트로 진행
 - 순위결정전 3, 4위전은 진행하고 그외 순위전은 실시하지 않는다.
- 끝내기 점수
 - BIS 3쿠션 개인(남) = 20점 / BIS 1쿠션 개인(남) = 30점
 - BIW 3쿠션 개인(남) = 15점 / BIW 1쿠션 개인(남) = 20점
 - BIS 1쿠션 개인(여) = 20점 / BIW 1쿠션 개인(여) = 15점
 - 어울림 3쿠션 복식 = 20점 / 어울림 1쿠션 복식 = 30점
- 경기 시간은 30분이며, 30분 초과 시 다득점이 승, 동점일 경우 1점 선취자(후구제 없음)
 - 모든 득점은 1점으로 간주하며, 벌점은 없다.
- 볼은 협회에서 준비한 공인구(3구 61.5mm)로만 사용
- 단체전 복식경기는 스카치 게임으로 진행하며, 구성은 장애인1명, 비장애인 1명 어울림으로 진행
- 대회운영 및 대회규정은 경남장애인당구협회 대회규정을 적용하고 명시되지 아니한 규정은 경남장애인당구협회가 이를 결정한다.
- 전동휠체어를 타고 경기에 참가할 수 없다.
- 경기에 필요한 장비 및 소모품은 선수 개인 지참

력 비

1. 종별 세부종목

장애유형	등급	성별	세부종목
지체장애, 비장애	OPEN(어울림)	혼성	어울림 4인제

2. 참가자격

- 제28회 경상남도장애인생활체육대회 참가요강에 의하여 참가신청을 필한 자
- 참가 인원 확대를 위해 대한장애인력비협회 선수 미등록자 및 미등급분류자도 참가 가능

3. 참가인원 및 세부종목 신청

- 등급 점수 8점 이하, 최대 인원 4명까지 참가 가능
- 장애인 3명 비장애인 1명으로 구성하여 경기한다.

4. 경기방법

- 모든 경기는 리그전으로 진행한다.
- 경기운영은 경남장애인력비협회에서 운영한다.
- 경기가 무승부일 경우에는 승패 결정이 이루어질 때까지 연장전(전·후반 3분씩)을 실시한다.
- 여성 선수가 참가할 경우 코트내 등급 합계 1.0을 추가한다.
- 등급분류 현황에 따라 8점을 형성하여 경기를 진행한다.

구분	0.5	1.0	1.5	2.0	3.0	비고
등급	0.5(Q) 1.0(Q) 1.5(Q)	2.0(Q) 2.5(Q) 3.0(Q) 3.5(Q)	4.0(Q) 0.5(P)	1.0(P) 1.5(P) 2.0(P) 비장애	2.5(P) ~	

5. 기타사항

- 휠체어는 반드시 부상방지를 위해 규정에 맞춰 제작 혹은 개조하여 진행
- 휠체어는 반드시 대회 전 등록 된 휠체어만 사용 가능
- 경기에 참석하는 선수들은 안전을 위해 반드시 휠체어에 골반 스트랩을 착용

론 볼

1. 종별 세부종목

장애유형	등급	성별	세부종목
주 장애 중증장애인(지체, 뇌병변장애)	B4	혼성	B4 단식
주 장애 중증장애인(지체, 뇌병변장애)	B5~B7	혼성	B5 ~ B7 단식
주 장애 중증장애인(지체, 뇌병변장애), 비장애인	어울림	혼성	B4 어울림 2인조 (선수 1명, 비장애인 1명)

2. 참가자격

- 제28회 경상남도장애인생활체육대회 참가요강에 의하여 참가신청을 필한 자

3. 참가인원 및 세부종목 신청

- 세부종목(등급)별 1인 1종목까지만 참가 신청 한다
- 세부종목 B4 단식과 B5 ~ B7 단식은 스포츠등급을 대한장애인체육회 통합정보센터에 선수등록 및 승인을 받은 선수만 출전한다
- 세부종목 B4 어울림 2인조는 장애인선수는 스포츠등급분류와 상관없이 장애인 선수이면 가능하며, 장애인선수와 비장애인선수로 출전한다
※ 2인조는 남·여 / 남·남 / 여·여 모든 조합이 가능 함

4. 경기방법

- 경기진행은 경상남도장애인론볼연맹에서 운영한다
- 모든 경기는 토너먼트 방식으로 진행한다
- 볼은 참가선수가 준비한다
 - 부득이한 경우 운영 본부석에서 대여 가능
- 휠체어 종목은 경기 중 반드시 휠체어를 사용한다
 - B4등급 선수 외 전동휠체어, 의자사용, 활동보조 지원 불가능
- 선수 복장은 규정된 복장을 착용한다. (B4종목 경기보조 포함)
- 투구수는 1인 4개를 투구한다
- 경기가 시작되었으나 출전하지 않을 경우 다음과 같이 적용한다
 - 4분 이내: 정상적 경기 진행
 - 4분 ~ 9분까지: 상대팀에게 첫 엔드 결과에 1점 부여
 - 9분 ~ 10분까지: 상대팀에게 첫 엔드 결과에 2점 부여
 - 10분 초과 시: 상대팀 몰수 승
- 경기종료 시 동점으로 무승부일 경우 추가 1엔드로 승부를 결정한다
- 경기장의 여건에 따라 규격 및 시간은 변동될 수 있다
- 이 외 경기방법은 대한장애인론볼연맹 규정을 적용한다

바둑

1. 종별 세부종목

장애유형	등급	성별	세부종목
전장애 유형	OPEN	남	초급부
		남	중급부
		남	고급부
		여	여성부

2. 참가자격

- 제28회 경상남도장애인생활체육대회 참가요강에 의하여 참가신청을 필한 자

3. 참가인원 및 세부종목 신청

- 각 부 총 호선으로 1인 1종목 출전한다
- 경기는 예선 리그전과 본선 토너먼트전으로 한다

4. 경기방법

- 경기진행은 경상남도장애인바둑협회에서 운영한다
- 모든 경기는 예선 리그전과 본선 토너먼트전으로 한다
 - 예선 리그전: 2자 동률시 승자 승, 3자 동률시 추첨
 - 대진표는 운영부의 추첨을 통한 대진표 작성
- 각 부 총 호선, 덤 6집반 공제 방식으로 진행한다
 - 초급부: 예선전 4인 1조 총 11개조 편성, 조 1, 2위 중 각 5명 추첨으로 본선 진출
 - 중등부: 예선전 4인 1조 총 5개조 편성, 조 1, 2위 중 각 3명 추첨으로 본선 진출
 - 고등부: 예선전 4인 1조 총 5개조 편성, 조 1, 2위 중 각 3명 추첨으로 본선 진출
 - 여성부: 예선전 4인 1조 총 4개조 편성, 조 1, 2위 중 각 4명 추첨으로 본선 진출
- 제한시간은 예선 리그전, 본선 토너먼트전 모두 한판 15분씩 초읽기 3개
- 이 외 경기방법은 경상남도장애인바둑협회에서 적용한 규정에 따른다

배드민턴

1. 종별 세부종목

장애유형	등급	성별	세부종목
청각장애	DB	통합	복식
척수, 절단 및 기타 지체, 뇌변병장애	휠체어통합	통합	4인조 복식
		통합	2인조 복식
	스탠딩통합	통합	복식
	좌식부문	통합	복식
어울림부	지적부문	통합	복식(장애인 1, 비장애인 1)
지적장애	IDD	통합	복식

2. 참가자격

- 제28회 경상남도장애인생활체육대회 참가요강에 의하여 참가신청을 필한 자

3. 참가인원 및 세부종목 신청

- 선수 1인 2종목 출전 가능 세부이벤트 내에서만 허용
- 어울림부 2인조(지적장애 1, 비장애인 1)로 구성
- 어울림부 비장애인은 배드민턴 전문체육선수 및 선수출진 참가 제외
- 어울림부를 제외한 모든 이벤트는 장애인 선수로만 구성
- 참가팀수와 대회일정등에 따라 세부종목의 내용이 조정될 수 있음

4. 경기방법

- 모든 경기는 예선 리그전과 본선 토너먼트전으로 한다
- 각 조 1위만 본선 토너먼트 진출
- 각 조 2위는 공동 3위로 결정한다
- 동률일 경우 득실차로 승자를 결정한다
- 점수는 랠리포인트제로 하며, 25점 1세트로 경기한다
- 어울림부 서브 및 리시브 방법: 장애인만 복식룰을 준용하여 경기한다
- 경기진행은 경남장애인배드민턴협회에서 운영한다

보치아

1. 종별 세부종목

장애유형	등급	성별	세부종목
뇌병변장애	BC1	통합	개인전
뇌병변장애	BC2	통합	개인전
뇌병변장애	BC3	통합	개인전
지체장애	BC4	통합	개인전
지체 및 뇌병변장애	OPEN (등외 등급)	통합	개인전

2. 참가자격

- 제28회 경상남도장애인생활체육대회 참가요강에 의하여 참가신청을 필한 자
- BC1, 2, 3, 4 참가선수는 등급분류를 필하고 대한장애인체육회 장애인체육인 통합정보시스템에 선수등록을 마친 자
- OPEN부는 등급분류 자가 아닌 지체장애 및 뇌병변장애인으로 대한장애인체육회 장애인체육인 통합정보시스템에 동호인 등록을 마친자. 단, 홈통 사용 참가불가.

3. 참가인원 및 세부종목 신청

- 1인 1세부 종목만 참가가 가능하다.
- 모든 경기는 개인전 이벤트만 개최한다

4. 경기방법

- 보치아 국제스포츠연맹(BISFED) 경기규정을 적용한다.
- 모든 경기는 토너먼트 경기로 하며, 참가규모에 따라 변경될 수 있다
- 참가규모에 따라 등급을 통합하여 경기 이벤트가 변경될 수 있다.
- 경기진행은 경남장애인보치아연맹에서 운영한다

5. 기타사항

- 경기용 볼은 참가선수가 준비한 볼로 경기가 가능하며(경기 전 검사) 국내 생산된 국제 인증 볼 사용은 다음과 같다.(무게: 275g(\pm 12g, 둘레:270mm(\pm 8mm))
- 경사로는 누웠을 때 2.5m×1m 크기의 구역안에 들어가야 한다.
- 볼 표면에 숫자가 쓰여 있거나, 어떠한 표시를 하여도 무방하나, 볼의 색깔을 알아볼 수 없게 하거나, 볼의 전체 표면 중 1/12 을 초과하여 표시를 한 경우에는 사용 불가하며 볼에 어떠한 스티커도 부착할 수 없다.
- 대회 시작 전 국제 규정에 의거 하여 경사로 및 휠체어 검사를 실시하고 모든 경기 전 볼 검사를 실시한다.
 - 구르기 테스트, 둘레 체크, 무게 체크 ※ 테스트에 통과하지 못한 볼은 경기에 사용 할 수 없다

볼링

1. 종별 세부종목

장애유형		등급	성별	세부종목	경기방식	비고
시각장애		TPB 1(중증 1~2급)	남	개인전, 2게임	오픈, 고정	
			여	개인전, 2게임	오픈, 고정	
		TPB 2(중증 3~4급)	남	개인전, 2게임	오픈, 고정	
			여	개인전, 2게임	오픈, 고정	
		TPB 3(경증 5~6급)	남	개인전, 2게임	오픈, 고정	
			여	개인전, 2게임	오픈, 고정	
지적장애	일반부	TPB 4 통합	남	개인전, 2게임	오픈, 고정	
			여	개인전, 2게임	오픈, 고정	
뇌병변장애		TPB 5, 6, 7 통합	혼성	개인전, 2게임	오픈, 고정	여 핸디 +10
휠체어장애		TPB 8	남	개인전, 2게임	오픈, 고정	
			여	개인전, 2게임	오픈, 고정	
하지장애		TPB 9	남	개인전, 2게임	오픈, 고정	
			여	개인전, 2게임	오픈, 고정	
상지장애		TPB 10~11	남	개인전, 2게임	오픈, 고정	
			여	개인전, 2게임	오픈, 고정	
청각장애		DB	남	개인전, 2게임	오픈, 고정	
			여	개인전, 2게임	오픈, 고정	
신장장애		-	남	개인전, 2게임	오픈, 고정	
			여	개인전, 2게임	오픈, 고정	

2. 참가자격

- 제28회 경상남도장애인생활체육대회 참가요강에 의하여 참가신청을 필한 자

3. 참가인원 및 세부종목 신청

- 1인 1세부종목만 참가 가능
- 모든 경기는 개인전 경기만 개최한다.
- 세부이벤트별 참가 선수가 3명 미만일 경우 통합경기로 진행한다.

4. 경기방법

- 경기방식은 참가유형별 2게임을 실시하며 종합점수로 순위를 결정한다.
- 점수가 동점일 경우 마지막 게임 높은 점수자로 한다.
- 레인이동은 오픈, 고정방식의 게임을 진행한다.
- 경기진행은 경남장애인볼링협회에서 운영한다. ※ 경기장 여건에 따라 경기방법을 달리 할 수 있다.
- 기타 명시되지 않은 사항은 대한장애인볼링협회 경기규정을 적용한다.

- 코치나 안내자는 어프로치 위에 절대 올라갈 수 없으며, 선수석에서만 지도 및 안내를 할 수 있다.
- 경기 중 선수가 경기석 밖으로 이탈하는 것을 엄격히 제한한다.
(꼭 필요한 경우 심판의 허락을 받아야 한다.)
- 매 경기가 끝난 선수는 본인 이름과 점수의 이상 유무를 확인한 후 서명한다.
(단, 시각부는 코치 및 안내자가 대신 서명할 수 있다.)
- 이벤트별 경기진행시 통합되어 진행될 경우 여자선수 핸디 +10점을 부여한다.

6. 기타사항

- 경기용 개인장비(볼, 볼링화)는 개인이 지참한다.(볼링장 용품 사용 가능)
 - 시각장애 안대, 아이패치는 경기운영 단체에서 지급되는 용품만 사용할 수 있다.
- 장애유형 등급별 경기일정, 라인배정, 라인패턴은 대회본부에서 일괄 처리하여 공지한다.

쇼다운

1. 종별 세부종목

장애유형	등급	성별	세부종목
시각장애	통합	남	개인전
		여	개인전

2. 참가자격

- 제28회 경상남도장애인생활체육대회 참가요강에 의하여 참가신청을 필한 자

3. 참가인원 및 세부종목 신청

- 참가선수 1인 1세부종목 참가

4. 경기방법

- 모든 경기는 토너먼트 경기로 진행한다.
- 예선 경기는 **11점제**, 1세트 토너먼트 방식으로 진행하며, 결승전은 15점제 3판 2선 승제로 진행한다.
- **경기에 참가하는 모든 선수는 아이패치와 고글을 착용하고 진행한다.**
- 경기운영은 경남장애인쇼다운협회에서 운영한다.
- 경기 일정 또는 상황에 따라 선수와 운영진 협의하에 변동될 수 있음.
- 경기도중 판정에 이의가 있을 경우 선수 매니저 1인만 심판에게 이의를 제기할 수 있다

5. 기타방법

- 개인장비(배드, 장갑, 불투명고글)는 본인이 지참해야 하며 규격은 IBSA가 정한쇼다운 규정에 따라야 한다.
- ※ 개인장비가 없을 경우 경상남도장애인쇼다운협회에서 준비한 장비를 사용할 수 있다.

술련

1. 종별 세부종목

장애유형	등급	성별	세부종목
전장애 유형	OPEN(통합)	통합	6인조(3인조 2팀)

2. 참가자격

- 제28회 경상남도장애인생활체육대회 참가요강에 의하여 참가신청을 필한 자

3. 참가인원 및 세부종목 신청

- 시군별 2팀만 출전 가능하며 선수는 6 ~ 10명(1팀 명 ~ 5명 구성)이 참가하여 경기를 한다.
- 1팀에 2개 이상의 장애유형이 참가를 하여야 한다.
(ex: 지체 1명, 청각 2명, / 지적 2명, 청각 1명, / 지체 2명, 지적 1명 등)
- 후보 선수는 2명이며, 장애유형은 관계없음.(단 2개의 장애유형이 경기를 해야 한다.)
- 성별에 관계없이 단체전을 출전할 수 있다.(남 3명, 여 3명 등)

4. 경기방법

- 경기규정은 ANS(국제술련연맹) 규정 및 대한장애인술련협회 규정 준수
- 단체전 경기는 20개의 펙 사용한다
- 3경기 9쿼터 경기 진행하여 2개팀 총점으로 순위를 결정한다
- 경기시간 내에 동일 점수가 나올 경우 ① 최고점 우선 ② 펙 5개를 추가로 던진 후 승패를 결정한다
- 단체전은 3명의 선수가 쿼터별 번갈아 가며 경기를 진행한다.
(ex: 1쿼터 선수 1번, 2쿼터 선수 2번, 3쿼터 선수 3번 ⇨ 점수 계산)
- 경기진행순서(쿼터 변경)는 자유롭게 할 수 있다.
- 후보선수 교체는 경기(1경기 또는 2경기) 종료하고 보드 이동 후 변경해야 한다.
(후보 변경 시 운영본부에 경기종료 전 미리 신청한다.)

5. 기타사항

- 경기 시작 30분전까지 선수대기실로 집결해야 한다
- 경기 시작 후 10분이 경화 할 때까지 경기에 참가하지 않으면 실격패 처리된다

6. 채점방법

○ (기본점수 + 가산점수 + 개최지 중복 가산점) × 10

○ 기본점수표

구분		등위						비고
		1	2	3	4	5 ~ 17	18	
배점(점)	6인조	108	102	96	90	...	6	

※ 참가 시군에 따른 배점 변경 될 수 있음

○ 가산점수표

구분		4개 이상 출전	3개 출전	2개 출전	비고
배점(점)	단체종목	50	30	20	

○ 개최지 중복 가산점

- (기본점수 + 가산점수표) × 10%

수영

1. 종별 세부종목

장애유형		등급	성별	세부종목
선수부	지체, 뇌병변, 시각, 청각, 지적	S1 ~ S10/ 시각(통합)/ S14(지적)/ DB(청각)	남	자유형 50m
				자유형 100m
				배영 50m
				배영 100m
				평영 50m
				접영 50m
			여	자유형 50m
				자유형 100m
				배영 50m
				배영 100m
				평영 50m
				접영 50m
생활체육 (비선수부)	지체, 뇌병변, 시각, 청각, 지적	S1 ~ S10/ 시각(통합)/ S14(지적)/ DB(청각)	남	발차기 25m
				자유형 25m
				자유형 50m
				배영 25m
				배영 50m
				평영 25m
				접영 25m
			여	발차기 25m
				자유형 25m
				자유형 50m
				배영 25m
				배영 50m
				평영 25m
				접영 25m
단체전		통합	혼성	계영 200m (50m×4명)

※ 수영 스포츠등급 참고사항(등급분류 인정자에 한함)

지체 및 뇌병변장애 스포츠등급: S1 ~ S10

시각장애 스포츠등급: S11 ~ S13

지적장애 스포츠등급: S14

청각장애 스포츠등급: DB

※ 생활체육(비선수부) 등급분류는 지체 및 뇌병변장애, 시각장애 선수에 한해 사전에 개별연락 후 등급 분류 예정임

2. 참가자격

- 제28회 경상남도장애인생활체육대회 참가요강에 의하여 참가신청을 필한 자
- 선수부 참가선수는 등급분류를 필하고 경남장애인수영연맹 선수등록을 마친 자

3. 참가인원 및 세부종목 신청

- 개인전은 1인 2세부종목까지 신청할 수 있다(단, 단체전은 추가신청 가능)
- 반드시 선수부, 비선수부를 표기하여 신청해야 한다
- 생활체육 세부종목은 사전에 경남장애인수영연맹으로부터 등급분류를 받아야 한다
- 세부종목 발차기 25m을 신청하는 선수는 1종목만 출전할 수 있다
- 단체전은 사전에 경남장애인수영연맹에 신청을 한 단체에 한해서 경기를 진행한다
(참가신청시 단체전 별도 표기)

4. 경기방법

- 세부종목별 경기진행은 예선, 결승전 없이 타임레이스로 경기를 진행한다
- 경기순서는 배영 100m(선수부) → 접영 50m(선수부) → 접영 25m(비선수부) → 평영 50m(선수부) → 평영 25m(비선수부) → 자유형 100m(선수부) → 발차기 25m(비선수부) → 배영 50m(선수부/비선수부) → 배영 25m(비선수부) → 자유형 50m(선수부/비선수부) → 자유형 25m(비선수부) → 단체전(계영 200m) 경기 순으로 진행하며, 경기순서는 원활한 대회진행을 위해 변경될 수 있다
- 세부이벤트별 참가 규모에 따라 이벤트를 통합하여 진행할 수 있다
- 스타트는 자유방식으로 진행한다(ex: 입수, 스탠딩)
- 단체전은 장애유형, 성별 통합하여 진행한다
- 기타 명시되지 않은 사항은 대한장애인수영연맹 규정에 의해 경기를 진행한다

역도

1. 종별 세부종목

장애유형	성별	체급(세부종목)		비고
		남 자	여 자	
절단 및 기타장애(뇌병변장애)	남·여	- 49.00Kg	- 41.00Kg	
		- 54.00Kg	- 45.00Kg	
		- 59.00Kg	- 50.00Kg	
		- 65.00Kg	- 55.00Kg	
		- 72.00Kg	- 61.00Kg	
		- 80.00Kg	- 67.00Kg	
		- 88.00Kg	- 73.00Kg	
		- 97.00Kg	- 79.00Kg	
		- 107.00Kg	- 86.00Kg	
		+ 107.01Kg ~	+ 86.01Kg ~	
지적장애	남·여	- 54.00Kg	- 46.00Kg	
		- 60.00Kg	- 50.00Kg	
		- 66.00Kg	- 55.00Kg	
시각장애		- 72.00Kg	- 60.00Kg	
		- 78.00Kg	- 66.00Kg	
		- 85.00Kg	- 72.00Kg	
청각장애		- 92.00Kg	- 78.00Kg	
		- 100.00Kg	- 84.00Kg	
		- 110.00Kg	- 90.00Kg	
		+ 110.01Kg ~	+ 90.01Kg ~	

2. 참가자격

- 제28회 경상남도장애인생활체육대회 참가요강에 의하여 참가신청을 필한 자

3. 참가인원 및 세부종목 신청

- 참가신청 시 출전선수에 대한 체급을 정확히 기재하여 신청하고 출전선수는 본인 신청 체급에서만 경기 할 수 있다.(체급 변경은 경기 전날까지 가능하며, 한 체급만 상하로 변경 가능함)
- 선수는 체급계체 시 계체량에 필히 참석한다(불참 시 경기 참석 불가)
- 세부종목별 3명 이상 참가 시 정식으로 운영하며, 3명 미만 참가시 통합운영 한다
- 49kg 1명, 54kg 1명, 59kg 1명 출전 했을 경우 가운데 체급 54kg으로 통합하며 상

- 향, 하향으로 체급 이동 선수는 자신의 최종기록에 기록을 가감하여 적용한다
(벤치프레스 남자 72kg급, 여자 61kg급까지 3kg 가감/ 이상 체급은 6kg 가감)
(파워리프트 남자 78kg급, 여자 66kg급까지 3kg 가감/ 이상 체급은 6kg 가감)
- 경기방식은 역도 규정에 의해 진행한다.(대한장애인역도연맹 경기 규정 채택)
 - 참가선수의 체중량 검사는 경기시작 2시간 전에 전 체급을 동시에 실시한다.

4. 경기방법

- 벤치프레스(KPPF벤치): 절단 및 기타장애(뇌병변장애)
- 파워리프트(스쿼트, 데드리프트): 시각장애, 청각장애, 지적장애

구분	세부종목			메달수	비고
벤치프레스	파워리프팅	웨이트리프팅	종합(합계)	3	통합(절단, 뇌병변, 척수, 지체)
파워리프트	스쿼트	데드리프트	종합(합계)	3	지적, 시각, 청각장애

5. 경기규정

- 규정에 의한 유니폼 착용(미 착용시 참가 불가)
역도 경기복(반타이즈, 라운드 반팔티셔츠, 역도화&운동화)
- 경기 규정에 의한 경기를 진행하지 못하는 수준의 선수는 경기 당일 참가 불허
(선수 부상 및 안전 대책)
- 기준 기록 이하는 경기 참가 불가
기준 기록: 벤치프레스(남·여 25kg), 파워리프트(남: 25kg, 여 20kg)
- 체급별 1위는 제45회 전국장애인체육대회 경남 대표로 출전 자격 부여

조정

1. 종별 세부종목

장애유형	등급	성별	세부종목
어울림부 (지체, 시각, 지적, 비장애)	통합	4인조(남)	단체전(1,000m 타임레이스)
		4인조(여)	단체전(1,000m 타임레이스)
통합혼성부 (지체, 시각, 지적)	통합	4인조(혼성)	단체전(1,000m 타임레이스)

2. 참가자격

- 제28회 경상남도장애인생활체육대회 참가요강에 의하여 참가신청을 필한 자
- 장애인 선수는 장애인증명서 및 복지카드를 소지한 선수만 출전 가능
- 비장애인은 프로선수 출신(전국체전, 실업선수 등) 경력이 있는 선수는 대회에 참가 할 수 없다

3. 참가인원 및 세부종목 신청

- 시군별 남녀 각 1팀 출전 가능
- 어울림부 선수 구성은 장애인 3명(지체, 지적, 시각)과 비장애인 1명으로 총 4명의 남성과 여성을 구분하여 구성해야 한다.
- 통합혼성부 선수 구성은 장애인 총 4명(지체, 지적, 시각)의 남성 2명, 여성 2명으로 구성해야 한다.
- 장애인 후보선수 2명을 둘수 있고, 경기 1시간 전에 감독자 회의를 통해 최종 엔트리를 확정한다.
- 4인조 구성에서 장애유형은 중복되어서 출전 가능하다
- 1인 2세부종목에 참여 가능하다

4. 경기방법

- 경기는 세부종목별 참가 규모에 따라 조추첨을 통해 타임레이스 방식으로 운영한다
- 시각장애는 안대를 착용하고 경기에 참여한다
- 경기운영은 경남장애인조정연맹에 의해 진행된다.
- 기타 명시되지 않은 사항은 대한장애인조정연맹 규정에 의해 경기를 진행한다.

5. 채점방법

○ (기본점수 + 가산점수 + 개최지 중복 가산점) × 10

○ 기본점수표

구분		등위						비고
		1	2	3	4	5 ~ 8	9 ~ 18	
배점(점)	4인조	72	68	64	60	44	4	

※ 참가 시군에 따른 배점 변경 될 수 있음

○ 가산점수표

구분		5개 이상 출전	4개 출전	3개 출전	비고
배점(점)	단체종목	50	30	20	

○ 개최지 중복 가산점

- (기본점수 + 가산점수표) × 10%

탁구

1. 종별 세부종목

장애유형	등급		성별	세부종목
절단 및 기타 지체, 뇌병변 척수장애	휠체어	TT1~TT2	남	단식 / 복식
		TT1~TT2	여	단식 / 복식
		TT3~TT5	남	단식 / 복식
			여	단식 / 복식
	스탠딩	TT6~TT7	남	단식 / 복식
			여	단식 / 복식
		TT8~TT10	남	단식 / 복식
			여	단식 / 복식
청각장애	DB		남	단식 / 복식
			여	단식 / 복식
지적장애	TT11		남	단식 / 복식
			여	단식 / 복식
시각장애	B1~B3(통합)		남	단식
			여	단식

2. 참가자격

- 제28회 경상남도장애인생활체육대회 참가요강에 의하여 참가신청을 필한 자

3. 참가인원 및 세부종목 신청

- 장애유형별 시각장애를 제외하고 1인 2세부 종목 참가할 수 있다.
- 참가신청시 단·복식 출전을 반드시 명기하여야 한다.

4. 경기방법

- 경기는 예선 리그전, 본선 토너먼트 경기로 진행한다.(단, 시각 탁구는 토너먼트로 운영)
- 단식 및 복식 경기는 11점, 3전 2선승제로 경기한다.
- 본선 토너먼트 결선은 11점, 5전 3선승제로 한다.
- 경기규정은 ITTF, IPTTC 규정에 따른다.
- 출전선수가 3팀 미만일 경우 상·하위 체급경기로 통합할 수 있다.
- 3, 4위전은 실시하지 않는다.
- 기타 경기운영은 경남장애인탁구협회에 의해 진행된다.

파크골프

1. 종별 세부종목

장애유형	등급	성별	세부종목	
지체, 뇌병변, 지적장애	PGW(휠체어)	남	개인전	
		여	개인전	
	PGST1(스텐딩)	남	개인전	
		여	개인전	
	PGST2(스텐딩)	남	개인전	
		여	개인전	
	PGST3(스텐딩)	남	개인전	
		여	개인전	
지적장애	PGW / PGST 1~ 3 / PGI	남	2인조	3포인트 이내
		여	2인조	3포인트 이내
지적장애	PGI(통합)	혼성	개인전	

2. 참가자격

- 제27회 경상남도장애인생활체육대회 참가요강에 의하여 참가신청을 필한 자
- 의무분류 미필자 또는 선수등록을 하지 않은 자는 참가 할 수 없다.
- ※ 지적장애인은 장애인증명서로 대체함

3. 참가인원 및 세부종목 신청

- 선수는 세부종목별 2종목까지 참가 신청할 수 있다.

4. 경기방법

- 개인전은 1라운드 18홀 경기로 스트로크방식이며, 2인조는 포섬방식으로 한다.
- 2인조 경기는 1라운드 18홀 경기로 진행되고 아래규정을 준수하여야 한다.
 - 2인조는 등급선수 3점 이하로 참가 구성을 한다.
- ※ 스포츠등급 PGW·PGST1·PGI 등급(1포인트)
PGST2 등급(1.5포인트), PGST3 등급(2포인트) 2인 총 합산 3포인트로 한다.
- 경기방식에 의해 최저타 기록으로 순위를 결정
 - 단, 동순위일 경우 지정 홀에서 서든 데스 방식으로 순위를 결정한다.
- 참가선수 수에 따라 등급별로 남·여 통합하여 경기를 할 수 있다.
- 경기용 클럽과 공은 공인 클럽으로 참가선수가 준비해야 한다.
- 경기운영은 경남장애인골프협회에서 운영한다.

5. 경기규정

- 경기진행 방식 및 조 편성 등 대회운영은 경상남도장애인골프협회에서 주관하며, 모든 경기는 대한장애인골프협회 경기규정에 따른다.

(※ 단 구장 사정에 따라 변경 될 수 있다)

- 로컬룰은 경남장애인골프협회 선수단장(감독)에게 사전 공지하여 모든 선수가 숙지토록 한다.
- 경기규정에 대한 모든 이의제기는 해당 시 선수단장(감독)을 통해서만 가능하며, 경기위원장이 최종 결정한다.
- 부정행위 및 경기규정을 준수하지 않은 경우즉시 실격 처리되며 해당 조는 대회 실격된다.

- 로컬룰 : 추후 현장공지

- 대회복장

- 상의 : 카라가 있는 티셔츠
- 하의 : 남 5부 반바지 이하 착용금지
- 신발 : 골프화 또는 운동화

- ※ 주의사항

- 대회일정은 참가신청 인원에 따라 변경 될 수 있음
- 경기 중 음주추태 및 흡연 시 퇴장

- ※ 날씨 사항

- 사전 기상 일정 확인 후 대회일정 조율
- 대회당일 우천 시 대표회의를 통한 대회진행 의사 결정

축구

1. 종별 세부종목

장애유형	등급	성별	세부종목
지적장애	IDD	통합	5인제

2. 참가자격

- 제28회 경상남도장애인생활체육대회 참가요강에 의하여 참가신청을 필한 자
- 선수는 지적장애 장애인증명서 및 복지카드를 소지한 선수만 출전 가능

3. 참가인원 및 세부종목 신청

- 세부종목별 5인제로 구성하여 경기를 한다.
- 감독을 포함하여 10인으로 구성(선수 최대 9인)
- 참가선수 성별 성비는 자율 구성한다.

4. 경기방법

- 경기규칙은 스페셜올림픽(SOK) 축구규정에 의한 방식으로 한다.
- 경기방식은 리그전으로 운영한다.
- 경기시간은 15분이며, 휴식시간은 10분으로 한다.

5. 대회복장

- 팀유니폼, 축구용 스타킹, 풋살화 그리고 정강이 보호대 착용
- 안경착용자: 고글 착용 ※ 대회복장을 착용하지 않을 시 대회 참가 불가

6. 기타사항

- 경기시작 후 10분이 지나도 출전하지 않으면 자동 기권 처리한다.
- 심판판정에 이의 신청은 규정에 의하며, 판정시비 및 불복 등을 인정하지 않는다.
- 참가 시군이 8개 미만 시 단체종목에서 제외하며, 종합점수에 반영하지 않고 개인 시상만 한다.

7. 채점방법

- (기본점수 + 가산점수 + 개최지 중복 가산점) × 10
- 기본점수표

구분		등위						비고
		1	2	3	4	5 ~ 8	9 ~ 18	
배점(점)	5인조	90	85	80	75	55	5	

※ 참가 시군에 따른 배점 변경 될 수 있음

○ 가산점수표

구분		5개 이상 출전	4개 출전	3개 출전	비고
배점(점)	단체종목	50	30	20	

○ 개최지 중복 가산점

- (기본점수 + 가산점수표) × 10%

육상

1. 종별 세부종목

장애유형	등급	성별	세부종목
지체장애, 뇌병변장애, 시각장애, 청각장애, 지적장애, 비장애인	통합	혼성	8인 릴레이

2. 참가자격

- 제28회 경상남도장애인생활체육대회 참가요강에 의하여 참가신청을 필한 자

3. 참가인원 및 세부종목 신청

- 시군별 1팀만 출전 가능
- 1팀에 8명(척수장애 남자 1, 여자 1, 지적장애 1, 비장애 1, 지체·뇌병변장애 1, 청각장애 1, 시각장애 1, 시각가이드러너 1)만 참가신청 가능
- 척수장애(휠체어) 주자는 다른 장애 유형이 휠체어를 타고 경기를 진행할 수 없다.

4. 경기방법

- 단체릴레이 경기로써 1회 경기기록으로 순위를 결정한다
- 경기순서는 ① 척수장애(휠체어) 남 50m ② 척수장애(휠체어) 여 50m ③ 지적장애 50m ④ 비장애인 100m ⑤ 지체·뇌병변장애 50m ⑥ 청각장애 50m ⑦ 시각장애/가이드러너 50m 순으로 경기한다
- 바통을 받는 선수는 정지 상태에서 받아야 한다
 - 단, 척수장애(휠체어) 여자 선수는 1m 구역 안에서 움직일 수 있지만, 휠체어 바퀴는 반드시 1m 구역 안에 있어야 한다
- 시각장애와 척수장애(휠체어) 선수가 달릴 시 진로 방해가 되지 않는 한 레인이탈을 허용한다
 - 이때 스탠딩 선수는 어떠한 경우에서도 레인이탈을 허용하지 않는다
- 시각 선수보다 가이드 러너가 피니쉬 라인을 먼저 통과하거나 선수보다 먼저 달릴 시 실격 처리한다

5. 기타사항

- 경기모집 후 10분이 지나도 출전하지 않으면 자동 기권 처리한다
- 심판판정에 판정시비 및 불복 등을 인정하지 않는다
- 시각장애인 선수 모두는 반드시 대회 주최측에서 준비한 아이패치와 안대를 착용하고 경기에 참가 하여야 한다

6. 채점방법

○ (기본점수 + 가산점수 + 개최지 중복 가산점) × 10

○ 기본점수표

구분		등위						비고
		1	2	3	4	5 ~ 8	9 ~ 18	
배점(점)	8인조	144	136	128	120	88	8	

※ 참가 시군에 따른 배점 변경 될 수 있음

○ 가산점수표

구분		5개 이상 출전	4개 출전	3개 출전	비고
배점(점)	단체종목	50	30	20	

○ 개최지 중복 가산점

- (기본점수 + 가산점수표) × 10%

줄다리기

1. 종별 세부종목

장애유형	등급	성별	세부종목
전장애유형, 비장애인	통합 (어울림)	혼성	10인제 단체전 줄다리기

2. 참가자격

- 제28회 경상남도장애인생활체육대회 참가요강에 의하여 참가신청을 필한 자

3. 참가인원 및 세부종목 신청

- 시군별 1팀만 출전 가능
- 1팀에 10명(남자 5, 여자 5) / [장애 6명(남자 3, 여자 3), 비장애 4명(남자 2, 여자 2)으로 구성하고 감독 1명, 후보선수는 5명을 둘 수 있다.

4. 경기방법

- 시군대항전이며, 경기는 3판 2선승제, 경기시간은 20초 토너먼트로 경기를 한다
- 순위결정전 3, 4위전은 진행하고 그외 순위전은 실시하지 않는다
- 참가신청을 하지 않은 부정 선수 참가 시 실격 처리한다.
- 참가인원 3회 확인 후 불참 선수는 제외하고 경기진행
- 감독은 지도라인에서만 경기장 입장이 가능하며, 그 외는 경기장 입장이 불가하다.
- 중앙선으로부터 2m 이상 끌려가거나 20초 후 많이 끌려간 팀의 패배
- 경기별 주심 1명, 부심 2명, 운영요원 2명으로 운영하며, 주심과 부심은 호각과 깃발로 경기를 진행한다
- 주심은 중앙선에서 경기를 진행하고 부심은 팀의 양 끝에 위치하여 주심을 보좌
- 부심은 경기 시작 전 각 팀의 선수를 확인하여 주심에게 통지하고 확인 후 경기 진행
- 경기운영은 대한줄다리기협회의 경기규정에 의해 진행한다

5. 기타사항

- 경기모집 후 10분이 지나도 출전하지 않으면 자동 기권 처리한다
- 팀의 주장은 경기 출전 시 모든 선수의 명단 및 복지카드 등을 항상 휴대하여야 한다
- 부정선수 발각 시 팀은 모든 경기에서 기권 처리 된다

6. 채점방법

○ (기본점수 + 가산점수 + 개최지 중복 가산점) × 10

○ 기본점수표

구분		등위						비고
		1	2	3	4	5 ~ 8	9 ~ 18	
배점(점)	10인조	180	170	160	150	110	10	

※ 참가 시군에 따른 배점 변경 될 수 있음

○ 가산점수표

구분		5개 이상 출전	4개 출전	3개 출전	비고
배점(점)	단체종목	50	30	20	

○ 개최지 중복 가산점

- (기본점수 + 가산점수표) × 10%

큰줄넘기

1. 종별 세부종목

장애유형	등급	성별	세부종목
전장애유형, 비장애인	통합(어울림)	혼성	단체전 줄넘기

2. 참가자격

- 제28회 경상남도장애인생활체육대회 참가요강에 의하여 참가신청을 필한 자

3. 참가인원 및 세부종목 신청

- 시군별 1팀만 출전 가능
- 1팀에 10명(남자 6, 여자 4) / [선수 8명(장애 4, 비장애 4), 줄잡이 2명(장애 1, 비장애 1)]으로 구성하고 후보선수는 3명을 둘수 있다.

4. 경기방법

- 시군대항전이며, 경기는 연습시간 5분이 주어지며, 실 경기는 2회를 실시하여 높은 기록을 최고 기록으로 산출함
- 참가인원 구성이 맞지 않을 경우 경기 진행을 할 수 없다
- 경기별 주심 1명, 부심 1명, 운영요원 1명으로 운영하며, 주심과 부심은 호각과 깃발로 경기를 진행한다
- 부심은 경기 시작 전 각 팀의 선수를 확인하여 주심에게 통지하고 확인 후 경기 진행
- 경기운영은 대한줄다리기협회의 경기규정에 의해 진행한다

5. 기타사항

- 경기모집 후 10분이 지나도 출전하지 않으면 자동 기권 처리한다
- 팀의 주장은 경기 출전 시 모든 선수의 명단 및 복지카드 등을 항상 휴대하여야 한다
- 부정선수 발각 시 팀은 모든 경기에서 기권 처리 된다

6. 채점방법

- (기본점수 + 가산점수 + 개최지 중복 가산점) × 10
- 기본점수표

구분		등위						비고
		1	2	3	4	5 ~ 8	9 ~ 18	
배점(점)	10인조	180	170	160	150	110	10	

※ 참가 시군에 따른 배점 변경 될 수 있음

- 가산점수표

구분		5개 이상 출전	4개 출전	3개 출전	비고
배점(점)	단체종목	50	30	20	

○ 개최지 중복 가산점

- (기본점수 + 가산점수표) × 10%

플라잉디스크

1. 종별 세부종목

장애유형	등급	성별	세부종목
전장애유형, 비장애인	통합(어울림)	혼성	5인제 플라잉디스크

2. 참가자격

- 제28회 경상남도장애인생활체육대회 참가요강에 의하여 참가신청을 필한 자

3. 참가인원 및 세부종목 신청

- 시군별 1팀만 출전 가능
- 1팀에 5명(남자 2, 여자 2, 비장애인 1)으로 구성하고 후보는 2명(남1, 여1)을 둘 수 있다.
- 장애인은 모든 장애유형이 가능하며, 비장애인은 성별이 무관하다

4. 경기방법

- 시군대항전이며 7m 거리에 설치된 디스크 캐처에 팀별 15개(1인 3개)의 디스크를 던져 높은 점수팀이 승리한다
- 경기는 토너먼트로 진행한다
- 참가인원 구성이 맞지 않을 경우 경기 진행을 할 수 없다
- 순번대로 1인 3개의 디스크를 던지며 캐처에 맞추면 1점, 넣으면 2점으로 간주한다
- 동점 시 한번씩 1개의 디스크를 던지게하여 먼저 타켓을 맞추거나 안에 넣는 선수가 승리하는 것으로 간주한다
- 한 선수가 1개의 디스크를 던지는 시간은 10초로 제한한다
- 심판은 주심 1명, 부심 1명으로 진행한다

5. 기타사항

- 경기모집 후 10분이 지나도 출전하지 않으면 자동 기권 처리한다
- 디스크는 대회운영 본부에서 준비한 디스크를 사용해야 한다.
※ 디스크: 이노바디스크(INNOVA DISC GOLF PRO YETI AVAIR)

6. 채점방법

- (기본점수 + 가산점수 + 개최지 중복 가산점) × 10
- 기본점수표

구분		등위						비고
		1	2	3	4	5 ~ 8	9 ~ 18	
배점(점)	5인조	90	85	80	75	55	5	

※ 참가 시군에 따른 배점 변경 될 수 있음

○ 가산점수표

구분		5개 이상 출전	4개 출전	3개 출전	비고
배점(점)	단체종목	50	30	20	

○ 개최지 중복 가산점

- (기본점수 + 가산점수표) × 10%

제기차기

1. 종별 세부종목

장애유형	등급	성별	세부종목
지체장애, 뇌병변장애, 청각장애, 지적장애, 비장애인	통합	혼성	단체전 5인 제기차기

2. 참가자격

- 제28회 경상남도장애인생활체육대회 참가요강에 의하여 참가신청을 필한 자

3. 참가인원 및 세부종목 신청

- 시군별 1팀만 출전 가능
- 1팀에 5명(지체장애(휠체어×) 1, 청각장애 1, 지적장애 1, 뇌병변장애 1, 비장애 1)만 참가신청 가능

4. 경기방법

- 시군대항전이며, 경기는 연습시간 3분이 주어지며, 실 경기는 1인 3회를 실시하며 높은 기록을 반영하여 선수별로 합한 점수를 최고 기록으로 산출함
- 제기는 제공되는 제기만을 사용한다.(타 제기 사용 시 실격)
- 정해진 구역(8m 원형) 내에서 제기차기를 한다.
- 제기차기는 한발 또는 두발로 하여도 무방하다
- 한 선수당 3회의 시기가 주어지며 다음의 경우 그시기 끝난 것으로 간주한다
 - 제기를 손으로 잡는 경우
 - 제한구역을 벗어났을 경우
 - 제기가 땅에 떨어졌을 경우
 - 무릎 이상의 신체 부분으로 제기를 올릴 경우

5. 기타사항

- 경기모집 후 10분이 지나도 출전하지 않으면 자동 기권 처리한다
- 심판판정에 판정시비 및 불복 등을 인정하지 않는다

6. 채점방법

- (기본점수 + 가산점수 + 개최지 중복 가산점) × 10
- 기본점수표

구분		등위						비고
		1	2	3	4	5 ~ 8	9 ~ 18	
배점(점)	5인조	90	85	80	75	55	5	

※ 참가 시군에 따른 배점 변경 될 수 있음

○ 가산점수표

구분		5개 이상 출전	4개 출전	3개 출전	비고
배점(점)	단체종목	50	30	20	

○ 개최지 중복 가산점

- (기본점수 + 가산점수표) × 10%

체험종목

1. 종별 세부종목

장애유형	성별	세부종목
전장애유형, 비장애인	혼성	볼로볼
		셔플보드
		플로어볼
		한궁
		후크볼
		플로어컬링
		표적게임
		간잼

2. 참가자격

- 제28회 경상남도장애인생활체육대회 참가요강에 의하여 참가신청을 필한 자

3. 참가인원 및 세부종목 신청

- 참가신청을 한 선수는 모든 세부종목을 체험할 수 있음

4. 체험방법

- 운영요원의 안내에 따라 세부종목별 체험을 실시한다

메 모

메 모

메 모

메 모